CEMITÉRIOS SUJOS PARA O FINADOS

Só ontem garis da Prefeitura começaram a limpar o cemitério de Santo Antônio, fato que deixou alguns visitantes irritados enquanto funcionários da Semusp anunciavam que "se não chover" a estrada de acesso ficará em boas condições para receber o tráfego. Quem está gostando da falta de ação da Semusp são os trabalhadores autônomos como Luzanira Nogueira, 42 anos, que cobra 30 mil cruzeiros por tumba que limpa, ou então as empresas particulares que chegam a faturar 6 milhões para construir um túmulo.

Página 4 do 1º.

Luzanira, vassoura e baldes nas mãos, ganhando a vida com a morte dos outros. (F. Rubinho).

Sarney nega demissão de ministros

BRASILIA (EBN) — Ao comentar, ontem, noticiário divulgado pela imprensa, nos últimos dias, o porta-voz da Presidência da República, Fernando César Mesquita, disse "que o presidente José Sarney não está pensando em demitir nenhum ministro e que a informação é absolutamente inverídica". Mesquita explicou que os ministros que irão sair, para se desincompatibilizar, em função da legislação eleitoral, serão substituídos normalmente.

HALLEY

O consultor da NASA para Projetos Espaciais e da Força Aérea Brasileira para assuntos relacionados à biologia espacial, Márcio Araújo Jorge Honkis, que é brasileiro. Fez palestra ontem às 20 horas, em Belo Horizonte, sobre o Cometa de Halley, a promoção é do Camping Clube do Brasil, que está iniciando uma série de palestras sobre a passagem do Halley, ano que vem, começando por Belo Horizonte e que vai se estender as capitais brasileiras.

INFLAÇAO

"Uma inflação de 9 por cento é melhor do que uma de 10 por cento, mas ainda é muito alta. Paradoxalmente, ficaria feliz com 9 por cento, mas tal índice mensal é insuportável e deve ser reduzido ainda mais". A opinião foi manifestada em Porto Alegre pelo presidente da Federação das Indústrias do Rio Grande do Sul, Luiz Octávio Vieira, ao analisar a taxa de inflação do mês de outubro, anunciado pelo ministro da Fazenda, Dilson Funaro.

MORDOMIAS

As mordomias dos ministros já foram extintas, confirmou ontem o ministro da Administração, Aluísio Alves, pouco antes de iniciar uma reunião com o ministro do Planejamento, João Sayad. Acrescentou que os ministros "estão pagando as suas despesas, inclusive o aluguel das casas do governo onde moram, em valor correspondente a 15 por cento do que ganham".

MÉXICO

O embaixador do México no Brasil, Antônio de Icaza, entregou ontem, ao ministro Olavo Setúbal, uma nota de agradecimento do governo de seu país pelas manifestações de solidariedade e ajuda do governo e do povo brasileiro às vítimas do terremoto que atingiu a cidade do México, em meados de setembro passado.

ELEIÇÕES

Os candidatos a prefeitos municipais nas eleições de 15 de novembro vem criando formas inéditas de campanhas eleitorais para enfrentar a falta de recursos. Enquanto alguns utilizam seus próprios veículos para percorrer as cidades em busca de votos, outros realizam chás beneficientes e a venda de bônus, mas a maior parte consegue mesmo se sustentar através da venda de adesivos e camisetas e das contribuições de amigos. Em Salvador, um candidato alugou um ônibus, que transformou em gabinete de audiências, e uma patrol, com a qual realiza pequenas obras na periferia da capital.

Advogado acusado de liderar grileiros

Vilhena — O advogado Urano Freire de Moraes está sendo acusado pela polícia como líder de um grupo que grilou terras pertencentes à Fazenda Municipal, a 20 quilômetros desta cidade, e sob responsabilidade da Delegacia Estadual da Agricultura. Policiais apreenderam no local três tratores e encontraram bananeiras replantadas até com cachos e casas feitas de madeira velha para identificar uma antiga ocupação da área.

Página 4 do 1º.

Alto Madeira

Fundador dos Diários Associados: ASSIS CHATEAUBRIAND

ANO LXVIII — Porto Velho, quinta-feira, 31 de outubro de 1985 — N.º 18.801

Greve deixa prejuízos enormes para a Caixa

Matérias nas páginas 3 e 5.

TRIBUNAL RESOLVE JULGAR VERA CRUZ

O Tribunal de Justiça Desportiva da FDH marcou para terça-feira, às 20 horas, os julgamentos dos dois processos que estão enquadrando o Vera Cruz, de Ji-Paraná, por abandono de campo e do Campeonato Estadual. Depois de 24 dias do protelação, o TJD resolveu marcar os julgamentos dos dois casos, visto que o time jiparanense é reincidente e está em jogo a definição do Estadual deste ano.

Página 8.

PREFEITÁVEIS ENFRENTAM 24 ENTIDADES

A partir das 18h30 de hoje os seis candidatos a prefeito de Porto Velho estarão participando de um debate com representantes de 24 entidades classistas da capital, pairando a dúvida só se estará presente o peemedebista Jerônimo Santana.

Veja na página 3 do 1º.

NO SÁBADO RELÓGIOS UMA HORA ADIANTADOS

Brasília (EBN) — O Ministro das Minas e Energia — MME não está fazendo nenhuma campanha promocional para a divulgação da adoção do horário de verão, que começa a vigorar a partir do próximo sábado, dia 2 de novembro. O MME está contando, para isso, com o apoio da Imprensa, escrita e falada para informar o público, e especialmente da Empresa Brasileira de Notícias e de seu programa de rádio, a Voz do Brasil, que é transmitida em cadeia, para todo o país, a partir das 19 horas.

A informação é do assessor de Imprensa do Ministério das Minas e Energia, Carlos de Oliveira Gaio, ao pedir especial atenção dos meios de comunicação para a divulgação do horário de verão, adotado através de decreto presidencial no dia 27 de setembro último.

Ele antecipou que os boletins à Imprensa serão intensificados a partir de hoje, antevéspera da entrada em vigor do horário de verão, medida que adiama, em uma hora, os relógios.

- ROMEIROS REVIVEM A TRADIÇÃO DO "PADIM"

FORTALEZA (EBN) — A cidade de Juazeiro do Norte viverá até três de novembro momentos de maior emoção com sua população e romeiros de todo nordeste reunidos reverenciando a memória do Padre Cícero Romão Batista, o fundador da "Meca Cari Riense".

O vigário de Juazeiro, padre Murilo de Sá Barreto, estima em 40 mil os romeiros que este ano se deslocarão até sua cidade que já está devidamente preparada para mais este espetáculo de fé e religiosidade.

As autoridades e o povo juazeirenses a cada ano mais se preparam para as comemorações do Dia de Finados tendo em vista as manifestações dos devotos do Padre Cícero que se espalham nos diferentes Estados nordestinos mais especialmente em Alagoas.

Os romeiros, a quem a Câmara Municipal de Juazeiro dedicou uma data em sua homenagem — que é primeiro de novembro — durante essa quadra passam a maior parte de sua estada na cidade rezando junto ao túmulo do Padre Cícero, localizado na Igreja de Nossa Senhora do Perpétuo Socorro.

A peregrinação inclui também visitas a todas as igrejas locais e à Serra do Horto, onde rezam no pé da estátua do Padre Cícero — considerada uma das maiores do mundo — e vão ao horto, a alguns quilômetros, levados pela fé onde o patriarca e fundador da cidade se recolhia para momentos de oração e reflexões.

SANTANA RECEBEU RESULTADO COM NATURALIDADE

O coordenador da campanha do PMDB, Amir Lando, afirmou que o candidato Jerônimo Santana recebeu o resultado da pesquisa divulgada ontem pelo IBOPE com naturalidade, "tendo em vista que ele já esperava que seu nome fosse recebido com carinho pela população eleitora de Porto Velho". Amir disse também que, tendo em vista as chuvas que caíram na noite de anteontem não foi possível realizar o comício programado para aquele dia, forçando sua transferência para ontem. "Desta forma a concentração prevista para o bairro São João Bosco, foi transferida". (Pág. 6 do 1º cad)

GASTOS

Em Porto Velho, o coordenador da campanha do candidato do PMDB, Jerônimo Santana, disse que o partido vai mesmo gastar o que previu, conforme orçamento que enviou à Justiça Eleitoral: 750 milhões de cruzeiros. Os outros concorrentes acham, entretanto, que o orçamento é pequeno e afirmam que só com a manutenção do comitê central e mais oito subcomitês espalhados por bairros, o PMDB está gastando mais do que anuncia.

PFL DURO

Até agora, o PFL não tem uma estimativa de quanto vai custar a campanha do seu candidato, Francisco Chiquilito Erse. O presidente estadual do partido, José Blanco, disse que "o PFL está duro", não tem dinheiro algum" e está gastando as contribuições que recebe de amigos. As despesas, segundo ele, são elevadas e todas as previsões já estouraram.

José Adelino, candidato do PDS, admite que sua campanha vai custar em torno de 100 milhões e está sendo sustentada por sua família, além dos médicos que apoiam seu nome. Seu "staff" é constituído por cinco funcionários, que ganham salário mínimo para trabalhar no comitê e alguns poucos amigos que o ajudam no trabalho de campo.

Mínimo será base para o aumento dos funcionários

BRASILIA (EBN) — O reajuste salarial dos servidores públicos federais, que vigorará a partir de janeiro próximo, será estudado imediatamente após o anúncio do novo salário mínimo, pelo presidente José Sarney, informou o ministro da Administração, Aluísio Alves.

Alves afirmou que o problema deve ser atacado logo, porque o reajuste será aprovado pelo Congresso Nacional, que entrará em recesso no dia 5 de dezembro, voltando a reabrir somente em março de 1986. Explicou que os critérios dos reajustes serão baseados nos critérios adotados pelo Ministério do Trabalho e pelo presidente da República, para fixar o novo salário mínimo.

EMPRESA ESTADUAL PARA BARATEAR A ALIMENTAÇÃO

A criação de uma empresa estadual dirigida para a compra no centro produtor, transporte até Porto Velho e comercialização direta ao consumidor dos gêneros faz parte do projeto de lei apresentado pelo deputado Francisco Nogueira, do PDS, na Assembleia Legislativa. O documento vai à aprovação do governador Angelo Angelin.

Veja matéria na página 5.

SENAI
CONFEDERAÇÃO NACIONAL DA INDUSTRIA

CONHEÇA O SENAI — A propósito da publicação "O que você deve saber sobre o SESI e SENAI", falaremos, hoje, sobre o SENAI, uma entidade dos industriais brasileiros organizada e administrada pela Confederação Nacional da Indústria, foi criado em 1942, por Decreto-Lei assinado pelo Presidente Getúlio Vargas. Sua finalidade foi atender as grandes transformações que o mundo experimentava, sobretudo no crescimento econômico. O Brasil importava mão-de-obra qualificada, porque o nosso operário ainda não tinha a formação adequada para acompanhar tal desenvolvimento. Fiel a sua finalidade, o SENAI mantém, em todo o País, o ensino de ofícios para aprendizes da indústria desde que este ensino exija formação profissional sistemática; assiste os empregadores na elaboração e execução de programas gerais de treinamento; concede bolsas de estudo e de aperfeiçoamento e coopera no desenvolvimento de pesquisas tecnológicas de interesse para a indústria. Resumindo, o SENAI é uma organização da Indústria a serviço do trabalhador brasileiro, valendo dizer que Porto Velho, onde existe um Centro de Formação Profissional, muito tem se beneficiado com esse serviço especializado.

PARTIDOS JOGAM TUDO NOS ÚLTIMOS DIAS DE CAMPANHA

POSTO DO BERON NO HB — Apesar de várias reclamações já feitas, além da indicação do veredor João Paulo das Virgens, sôbre o atendimento do Posto do BERON no HB, segundo informações de vários funcionários do Hospital de Base o problema continua na mesma. Os caixas são reduzidos, há um intervalo nos pagamentos durante uma hora ao meio dia para almoço sem que haja rodízio nos caixas, além dos suprimentos de dinheiro serem feitos de última hora, causando demora e aborrecimento. Os servidores do HB apelam à gerência do BERON para que estude a possibilidade de solucionar referido atendimento, melhorando a imagem desse conceituado Banco Oficial.

CONTRIBUINDO COM O SESI E O SENAI SUA EMPRESA INVESTE NO DESENVOLVIMENTO

FIM DO OBRIGATÓRIO — Certamente imaginando que castigaria as seguradoras, o deputado paulista Paulo Zarzur, do PMDB, engalfinha-se, neste momento, para fazer aprovar o projeto que transfere a realização do seguro obrigatório de veículos automotores exclusivamente ao INPS. Ele justifica sua proposição argumentando que, na prática, quem socorre os acidentados é o Inamps e jamais as seguradoras se organizaram para efetivar o atendimento médico. Com isso — enfatiza — os lucros do seguro são embolsados pelas companhias seguradoras e o ônus recai sôbre a Previdência Social. Penhoradas, as companhias seguradoras agradecem ao deputado pela gentileza. O seguro obrigatório de veículos automotores, do jeito que foi imposto pela legislação, lhes dá um soberbo prejuízo. A revogação do seguro obrigatório de veículos automotores só lhes dará prazer.

PARA SUA PROPAGANDA USE UM VEÍCULO DE PENETRAÇÃO: ALTO MADEIRA

CARTÃO JOVEM — O grupo Bamerindus lança, nos próximos dias, o Cartão Jovem. É uma espécie de cartão-mesada que faz do jovem de 14 anos um cliente do Banco. A campanha publicitária às vésperas de ser deflagrado, é soberbamente talentosa.

DETALHES DO COTIDIANO

Temporal à vista

Ary de Macedo

O fogo de monturo que existe nas árgas pemedebistas e que vinha sendo contido pelas circunstâncias da campanha eleitoral já está sendo alimentado pelos ventos do descontentamento trazidos com a notícia da exoneração do agrônomo Antônio Gomes Santiago da Coordenadoria Regional do Incra para colocar outro de indicação da ala pedessista liderada pelo senador Galvão Modesto e que recentemente aderiu às hostes do PMDB.

Esse fogo de monturo vinha sendo abastecido desde a adesão ao Partido pela bancada parlamentar dita malufista, porque veio tomar espaços dos chamados autênticos, aqueles que anos a fio enfrentaram as vicissitudes da Oposição e que se vêem obrigados a ceder lugar aos adesistas de última hora no que se refere às pretensões eleitorais no próximo pleito de novembro de 1986, agora as labaredas do ressentimento já se fazem sentir com mais intensidade, quando uma das melhores fatias do bolo do poder passa de repente a favorecer diretamente a ala formada pelos malufistas que aderiram recentemente ao PMDB.

Inconformado com o que classificou de golpe dos malufistas" que compõem hoje uma ala do PMDB, o deputado Olavo Pires enviou mensagem, via telex, ao Presidente da República, com copias para o Ministro de Assuntos Fundiários, Nelson Ribeiro, ao deputado Ulisses Guimarães, presidente nacional do Partido e da Câmara Federal, ao Ministro Hugo Castelo Branco, da Casa Civil da Presidência da República e a outras autoridades, pedindo a sustação dos atos de demissão do coordenador regional do Incra e nomeação de seu substituto.

O "jus esperneandi" do deputado Olavo Pires, que lidera uma área do PMDB-RO e é um dos parlamentares que atualmente vem dando apoio ao governador Ângelo Angelin, apesar dos quiproquós havidos quando da escolha de nomes para governador de Rondônia, pode ter lá suas razões, mas provavelmente seu pleito não encontrará eco nas autoridades do Planalto devido o ato de demissão já ter sido formalizado, com assentimento, obviamente, de alas mais fortes e ladinas que fizeram a indicação. Donde se prevê que algumas dores de cabeça surgirão no seio pemedebista regional e que precisam urgentemente de Doril sob pena de amanhã precisarem não mais de analgésico, mas de um bombeiro para apagar o fogo que a repetição desses fatos poderá ocasionar.

NEGATIVA HABILIDOSA E RESTRITA

As recentes denúncias que elementos do PFL vêm fazendo, de que alguns funcionários públicos estariam sendo demitidos e sofrendo perseguições políticas em setores da Administração do Estado sob o comando do PMDB, deram margem a que o Secretário Gabriel F. Lima, da Agricultura, colocasse a carapuça na cabeça e viesse a público desmentir as acusações resguardando o seu setor e lançar um desafio aos denunciantes para que apresentassem comprovantes de que estivesse ocorrendo perseguições ou demissões na sua Secretaria.

Logo depois, o sr. Arnaldo Bianco, Secretário de Administração, área de indicação do PFL, foi à televisão para dizer que, como Secretário de Estado, desconhece qualquer demissão de servidores a nível de Governo do Estado". Disse mais: "o que fizemos foi reintegrar alguns servidores que haviam sido demitidos injustamente por administrações anteriores. E concluiu: "Não existe perseguições políticas a ninguém, por nenhum motivo, seja na secretaria de Administração, ou a nível de governador Angelo Angelin.

O secretário de Administração foi mais amplo do que o seu colega da Agricultura, porque negou qualquer perseguição política na sua área e em nível do governador Angelin, sobre quem afinal de contas, ninguém acredita ser capaz de atos dessa natureza, não só pela sua formação humanística como por seus antecedentes democráticos.

Todos esses dois desmentidos se restringem especificamente às suas áreas de ação e, como disse o secretário Bianco, na alçada do governador Angelin. Os outros setores ficaram calados, mas o importante aí foi o que deixou implícito o Secretário de Administração: se houver perseguições ou demissões de origem política, o governador do Estado não sabe e delas não compartilha. Em resumo: se ficar provado que isso acontece, o feitiço pode virar contra o feiticeiro, porque na certa o demitido será necessariamente o chefe do setor responsável pelas perseguições.

Contudo, como nessa época de campanha política as denúncias são feitas mais com intuitos de auferir dividendos eleitorais, o melhor mesmo é esquecê-los, assim como esquecidas são as promessas dos candidatos.

Alto Madeira

EMPRESA ALTO MADEIRA LTDA
Fundado em 15 de abril de 1917
EURO TOURINHO
Diretor Geral
LUIS MALHEIROS TOURINHO
Diretor Superintendente
MELMA MALHEIROS TOURINHO COSTA
Diretora Administrativa
LIGIA BELCHE TOURINHO GIOTTO
Diretora Técnica
JOSÉ LÚCIO ALBUQUERQUE
Editor Chefe
Direção — Redação e Oficinas
Rua Barão do Rio Branco, 95 — Tels. 221-2725, 221-4047 e 221-3037
Impresso em Off-Set

ASSINATURAS

Capital (Anual)	Cr$ 450.000
Interior (Anual)	Cr$ 800.000
Exemplar do D'a	Cr$ 1.000
Exemplar Atrasado	Cr$ 2.000

SUCURSAIS

SIMA — Rio de Janeiro, Rua Almirante Gomes Pereira, 77 — Telefone: (021) 541-6467 — CEP 22291 — Telex 021-23648. SIMA São Paulo, Rua Sete de Abril, 230 — 9º andar — Telefone: (011) 231-1822 — CEP 01044 — Telex 011-25617. SIMA Brasília, Ed. Antaquara Conj. 306, Setor Comercial Sul — Telefone: (061) 224-7391. Porto Velho — Os artigos com assinatura dos autores não traduzem necessariamente a opinião do jornal. Sua publicação obedece ao propósito de estimular o debate dos problemas brasileiros e, principalmente, do Estado, os nossos problemas.

OPINIÃO EM 30 LINHAS

Apesar da ação do Secretário de Transportes do município, José Ferreira da Costa, cassando placas, tirando de circulação alguns péssimos motoristas, os taxistas ainda continuam abusando da boa fé dos passageiros, cobrando acima do que é registrado no taxímetro e, diga-se de passagem, bem acima.

Os taxímetros foram aferidos pelo Pesos e Medidas recentemente e não têm por que os motoristas exigirem dos passageiros o pagamento superior ao que deveria ser cobrado. O secretário deve voltar a fiscalizar com o mesmo rigor anterior, pois, caso contrário, sua ação inicial irá por água abaixo.

Ontem duas senhoras, uma inclusive gestante de sete meses ,pararam o táxi BK-0617, um Corcel II, para que fossem levadas até o conjunto "4 de Janeiro" e o motorista exigiu vinte mil cruzeiros para fazer a viagem, sem mesmo acionar o taxímetro. (A mesma viagem foi feita por um outro taxista tendo registrado no taxímetro Cr$ 12 mil, uma diferença considerável).

Este taxista, segundo as senhoras, inclusive, sem ao menos esperar que as mesmas falassem alguma coisa abriu a porta de seu carro bruscamente, afirmando que se quisessem ir ao conjunto teriam que desembolsar os vinte mil cruzeiros. Deixando de lado a gravidez de uma delas, o motorista errou e, como tal, deve ser punido, já que existe uma lei sobre o assunto e que o senhor José Ferreira tanto defendeu e continua defendendo. Não exxiste razão para que este usurpador do dinheiro público prosiga enganando as pessoas, que as duras penas, procuram o táxi, mais por necessidade do que por luxo.

Fatos como esse têm acontecido constantemente e, lamentavelmente, os táxis continuam trafegando com os mesmos motoristas enfiando a mão nos bolsos do povo, sem nenhum dó ou piedade.

Até amanhã.

A CRISE CONJUGAL

Cleumar Eustáquio

Os desquites se avolumam. As varas de família estão abarrotadas de processos. A geração anterior assistiu a um pequeno número de desagregação e a geração atual já vive cercada por uma infinidade destes casos.

Padres e psicólogos tecem vários estudos sobre o problema. Filhos crescem à mercê da harmonia necessária pois quem um dia disse "eu te amo" já é incapaz de pronunciar sem críticas o nome da pessoa antes amada.

Quando no namoro ou noivado pais e amigos teciam dissuadir um jovem contra seu ímpeto de casar, perdem tempo. A paixão cega os olhos. Chamam-na de amor e sob este sentimento tomam a firme decisão de casar. Pouco tempo depois o inferno. Desmorona-se o lar e da convivência fluem petardos para parentes, filhos e toda a comunidade.

Na geração anterior as esposas, sob a força interior gerada pela tradição e pela religião seguravam o casamento apesar dos desvios do esposo. A certo tempo os maridos amadurecidos por tais experiências e outros fracassos, como que reencontravam o sentido do lar, da fidelidade e, aliviado, somava com esposa e filhos, recomeçando a construção de um lar por ele e sua fraqueza antes instável.

Hoje, as mulheres não são mais as mesmas. Evoluíram, é verdade. Mas na exata proporção desta evolução, apropriaram também desvios e vícios antes apenas masculinos. O marido falha, erra, trai, elas se nivelam por baixo. Imitam-os. Salvo raras exceções.

Procure um desquitado equilibrado, feliz, e eu então defenderei o divórcio disse o sábio Sobral Pinto.

A melhor saída para o casal é a continuidade do casamento. Mas é preciso que esposa e esposo tenham consciência disto. Ambos devem dialogar positivamente, ceder, reformular comportamentos, mudar alguns hábitos e renunciar a outros.

Um começa a agir egoisticamente. O outro tolera, espera, perdoa por algum tempo... Um dia se cansa. Explode e o casamento implode. Via de regra aquele que desanimou ou errou primeiro pode então, rompido os laços, deduzir que não era bem este o melhor desfecho. Mas aí poderá ser tarde. Nem sempre quem tolera no início a luta primeiro, pode crer no outro depois de se cansar.

Acorde amigo. Vida doce é utopia. Ser feliz é lutar pela convergência. Ceder à divergência divide, a divisão enfraquece.

Dados para Reforma Agrária já foram colhidos no Estado

O diretor-adjunto do Incra em Rondônia, Odair Martini, afirmou ontem que o órgão já realizou o levantamento dos dados necessários à implantação da Reforma Agrária no Estado. Segundo ele, estes dados foram levantados na gestão de Antônio Santiago, como parte do trabalho que vem sendo executado em todo o País e permitirá a realização da reforma agrária proposta pelo presidente José Sarney.

Odair informou, inclusive, que uma reunião estava marcada para anteontem, com sindicatos e órgãos estaduais e federais ligados ao setor agropecuário, para que os dados fossem analisados e o plano de reforma agrária a ser executado em Rondônia fosse elaborado em conjunto. A reunião não foi realizada em decorrência do afastamento de Santiago.

ASSENTAMENTO

Por outro lado, o Incra, este ano, só realizou assentamento de novas famílias no projeto Machadinho, em Ariquemes. Para o ano que vem, entretanto, a previsão é de se atender o maior número possível das 20 mil famílias de sem-terras existentes no Estado no momento.

Os dados para o assentamento de famílias de colonos a partir da Reforma Agrária já estão prontos.

INCRA tem novo diretor em RO

A Diretoria Regional do Incra em Rondônia já tem novo titular, em substituição a Antônio Gomes Santiago, exonerado anteontem. Trata-se do administrador Nilson Campos Moreira, nomeado pelo Ministro da Reforma Agrária, Nelson Ribeiro.

De acordo com funcionários da autarquia, Nilson Campos Moreira exercia, atualmente, o cargo de assessor parlamentar do senador Galvão Modesto em Brasília. Sem maiores vínculos com Rondônia, ele teve uma rápida passagem pela antiga coordenadoria do Incra no então Território e trabalhou na Secretaria de Planejamento do órgão em Brasília, tendo, inclusive, substituído o secretário da autarquia por algumas vezes.

A nomeação de Nilson Campos Moreira para a Diretoria Regional do Incra em Rondônia vem sendo considerada uma imposição do deputado estadual Amir Lando, do senador Galvão Modesto e do deputado federal Francisco Sales, estes dois últimos filiados recentemente ao PMDB. De acordo com fontes ligadas à autarquia, ele seria o responsável por uma parte da campanha do senador Galvão Modesto e seus correligionários nas eleições do próximo ano.

NOVA AÇÃO PARA ASSENTAR FAMÍLIAS EM SANTA JÚLIA

O Incra já está preparando uma nova ação à Justiça Federal com o objetivo de assentar definitivamente as 400 famílias de colonos que estão instaladas, há mais de três anos, na Fazenda Santa Júlia, cuja área, de 50 mil hectares, é reivindicada pelo fazendeiro Salim Felício, de Goiânia.

De acordo com o diretor-adjunto do órgão, a ação a ser impetrada tem o título de discriminatória judicial e visa apenas anular os documentos ilegais apresentados pelos fazendeiros e registrados em cartório.

Para que a ação seja impetrada está faltando apenas a conclusão do levantamento que vem sendo realizado pelo Incra no que toca à área, número de famílias, localização destas, para que seja elaborado um memorial descritivo.

O Incra já havia impetrado uma ação, anteriormente, através da Corregedoria-Geral do Tribunal de Justiça, mas foi indeferida pelo desembargador Aldo Castanheira sob a alegação de que a ação teria que ser por via judicial.

Centro de processamento da CAERD inaugurado ontem

Inaugurado ontem pela manhã, o centro de processamento de dados da Caerd permitirá a economia de cinco milhões de cruzeiros mensais com a realização dos serviços de arrecadação, faturamento e contabilidade em Porto Velho. Segundo o diretor da empresa, Teóbaldo Monticelo Viana, o equipamento no valor de 3 bilhões, todo financiado pelo BNH, fará o serviço que antes era feito em Manaus, e não incluía o serviço de controle, de estoque e patrimônio, feito manualmente aqui em Porto Velho.

O secretário chefe da Casa Civil, Antônio Pichetti, que representou o governador Angelo Angelin, destacou a importância dos serviços de abastecimento e saneamento básico para a população e parabenizou a iniciativa da empresa.

Estiveram presentes à solenidade, o presidente das Centrais Elétricas de Rondônia — Ceron, Olimpyo Barbanti, o presidente do Tribunal de Contas do Estado, José Batista de Lima e o diretor de planejamento da Caerd, Renato Marques.

Representando o governador Angelo Angelin, o chefe da Casa Civil, Antônio Pichetti, cortou a fita de inauguração com o presidente da Caerd, Teobaldo Viana

DIRETOR NEGA FOME NO HB

O Diretor Geral do Hospital de Base, Médico Valter Nunes Coêlho referindo-se à notícia inserida em órgãos de imprensa, à respeito da falta de comida naquela Instituição, afirmou que existe dotação orçamentária para alimentação até o mês de dezembro do ano corrente.

O fato aludido pelo Deputado Tomás Correia, foi em decorrência de uma rara eventualidade, porquanto, ocorreu uma sobrecarga imprevista na lotação diária, redundando na falta de alimentação.

Todavia, o fato foi contornado não implicando isso numa falha administrativa, vez que é impossível prever-se ocorrências desta natureza — terminou Valter Coêlho.

600 MILHÕES DE PREJUÍZO COM GREVE DOS ECONOMIÁRIOS

— Em Rondônia "todos os funcionários da Caixa Econômica Federal pararam de trabalhar ontem em apoio ao movimento nacional da classe". Segundo a gerente da agência de Porto Velho, Florinda Mondeco.

Cerca de Cr$ 600 milhões deixaram de ser depositados ontem na agência da capital "devido à paralização", disse Florinda. No final do mês, o movimento se intensifica e aproximadamente mil pessoas procuram a caixa para fazer depósito, explicou a gerente.

As agências de Ji-Paraná e Ariquemes tem o mesmo porte da agência da capital e a expectativa de movimento de dinheiro é a mesma. Nas outras quatro agências do interior do Estado o movimento é menor, informou Florinda.

Angelin promete melhoria em Serrra Sem Calças: Jaru

O governador Angelo Angelin garantiu ontem, em audiência com representantes dos garimpeiros de Serra Sem Calças, em Jaru, que até o final do ano vai fazer o rebaixamento da área do garimpo facilitando o trabalho manual de extração do ouro. Informou que já está providenciando a instalação de posto de saúde, unidade policial e setor de venda da Cobal, bem como posto de compra da CMR. Outra garantia foi a demarcação imediata da Serra Sem Calças, uma vez que foi cedida para os garimpeiros há algum tempo.

Durante audiência, ontem, no Palácio, os garimpeiros denunciaram manobras do ex-presidente da Companhia de Mineração de Rondônia, Djalma Lacerda. Segundo eles, Lacerda forçou alguns trabalhadores do garimpo a assinarem documento encaminhado ao Governo dia quinze de outubro, em que solicitaram a não interferência do governo no garimpo. A nota afirmava "que o garimpo encontra-se bem organizado e sem maiores problemas". Para eles, o interesse de Djalma Lacerda é escravizar os garimpeiros e todo o trabalho, inclusive a própria organização, pois ele exige que nós tenhamos que pagar 50 por cento da produção do ouro, como se a Serra fosse dele.

Outro documento contendo 51 assinaturas foi entregue a Angelin. Os garimpeiros querem a revogação do anterior considerando que não concordam com medidas de absoluta coação.

Prefeitos debatem com entidades hoje às 18 hs

Os seis candidatos a prefeito de Porto Velho já confirmaram participação em debate que será realizado por cerca de 24 entidades, hoje, a partir das 18:30 horas, no Ginásio de Esportes Carmela Dutra. Para o ato estão sendo convidados associados destas entidades e o povo em geral, com o objetivo de que sejam feitas reivindicações, apresentem sugestões e debatam os problemas de Porto Velho.

Para debater com Jerônimo Santana, do PMDB, Chiquilito Erse, do PFL, Heitor Costa, do PDT, José Neumar, do PT, José Adelino, do PDS, e Paulo Struthos, do PTB, estarão presentes no ginásio do Carmela Dutra representantes do Sindicato dos Trabalhadores nas Indústrias Urbanas, Sindicato dos Trabalhadores na Construção Civil, Associação dos Assistentes Sociais, entre outras.

Participam, ainda, representantes da Associação Profissional dos Farmacêuticos e Bioquímicos, Movimento da Mulher, Associação dos Profissionais da Limpeza e Conservação, Associação dos Profissionais da Polícia Civil, Juventude Esquerdista Católica Associação dos Empregados da ECT, Associação dos Docentes da Unir, Pastoral da Juventude, Central Única dos Trabalhadores, Conselho Indigenista Missionário.

Estas além da Associação dos Deficientes Físicos de Rondônia, Centro de Educação e Alfabetização Popular, Sindicato dos Motoristas, Associação dos Artrologistas, Associação dos Odontólogos, Movimento do Solo Urbano, Comissão Pastoral da Terra, Conselho Regional de Engenharia e Arquitetura e Comitê Ezequiel Ramim em solidariedade aos povos latino-americanos.

CEE explica situação do centro irregular

O presidente do Conselho Estadual de Educação, professor Abnael Machado de Lima, confirmou ontem o impedimento dos ex-alunos do Centro de Ensino Jean Piaget quanto ao ingresso nas escolas do ensino regular, porque aquele centro não estava regularizado no Conselho, sendo, portanto, todas as suas atividades não reconhecidas.

Segundo o professor Abnael, o centro não tem condições para ser autorizado "porque suas instalações físicas, equipamentos didáticos, o corpo docente todo é irregular e, de acordo com o parecer número 2, os requisitos mínimos devem ser cumpridos".

O CEE tem, de acordo com o seu presidente, por base para emitir o parecer o laudo de inspeção fornecido pelo Departamento de Inspeção geral da Secretaria de Estado da Educação e, neste caso particularmente o laudo foi amplamente desfavorável, visto que só agora os responsáveis pelo Centro Piaget recorreram até aqui, em função do impedimento de seus ex-alunos de primeiro grau.

— Durante todo o ano nós estivemos em contato com a direção do Centro de Ensino Jean Piaget a busca de dados informativos sobre sua situação, mas sempre nos foram negados, então a decisão do Conselho não poderia ser outro senão o que foi procedido — disse o presidente Abnael Machado de Lima, que frisou também uma grande ocorrência de fatos semelhantes em todo o Estado, por entidades e pessoas físicas fundarem escolas aleatoriamente, sem consultar as autoridades que permite sua ação, quer seja no campo do primeiro ou segundo grau.

Depois que o problema está causado pelo funcionamento irregular das escolas, o que implica na impossibilidade de transferência dos seus alunos para outras entidades escolares, e a não validade dos estudos ministrados por elas, é que os responsáveis resolvam recorrer a este colegiado, em caráter de urgência solucionar as anormalidades de ordem social pela falta simplesmente do cumprimento da legislação.

Concluindo, o presidente Abnael Machado de Lima explicou que o Conselho Estadual, "como órgão consultivo, normativo e deliberativo, além de fiscalizador do sistema educacional julga, analisa e delibera cada caso na situação imparcialmente, à luz da legislação pertinente aos órgãos competentes.

Câmara inaugura Departamento do Trabalho: balcão

Foi inaugurado ontem pela manhã o Departamento do Trabalho (Balcão de Empregos) da Câmara Municipal de Porto Velho, solenidade que contou com a participação do secretário-chefe da Casa Civil do Estado, Antônio Pichetti, representando o governador Angelo Angelin, do presidente João Coelho e, representando o empresariado, o presidente da Federação das Associações Comerciais do Estado, jornalista e empresário Luiz Malheiros Tourinho.

JOÃO COELHO

No ato inaugural, o presidente da Câmara Municipal, vereador João Coelho disse que a instalação e inauguração "desse Departamento do Trabalho (Balcão de Empregos) dá cumprimento à filosofia de ação da Nova República. Temos vários exemplos a nível federal, e porque não fazer o mesmo aqui? Contando com a colaboração do setor empresarial privado podemos oferecer grande chance de acesso ao mercado de trabalho pela população que necessita disso".

João Coelho mencionou ao presidente da Federação das Associações Comerciais, Luiz Malheiros Tourinho, a necessidade de entrosamento entre o Executivo e o Privado, contribuindo sobremaneira para a diminuição do desemprego no Estado.

ANTONIO PICHETTI

O secretário-chefe da Casa Civil do Estado, Antônio Pichetti, parabenizou o autor do projeto de criação do Balcão de Empregos, o vereador Lucindo Quintans, frisando ainda que são preciosos atos como este de trabalho que ajudam no combate ao desemprego, longe agora que o país passa, a exemplo do mundo, por uma explosão democrática muito grande. E Rondônia não é diferente, que tem de estar preparado para oferecer melhores condições de vida para aqueles que para cá migram".

ORALDINA CAETANO

A diretora do Departamento do Trabalho (Balcão de Empregos) da Câmara Municipal de Porto Velho, Oraldina Caetano de Oliveira falou que esse novo serviço comunitário saiu em função da preocupação dos vereadores para ajudar a resolver a problemática.

ALUNOS DO COLÉGIO MANAUS AMEAÇAM ENTRAR EM GREVE

Alunos das 7ªs Séries (noturno), do Colégio Manaus, ameaçaram entrar em greve em virtude da substituição da professora de língua portuguesa, Alzenira Santos, que foi colocada à disposição da Semed pelo diretor da escola Edilson Lucas. Com essa atitude, os alunos querem repudiar a atitude da direção, que colocou outra professora que não tem a mínima condição de continuar as matérias dadas pela professora anterior, prejudicando sensivelmente os alunos nas provas de final de ano.

Uma aluna, representante das três turmas, chegou a dizer que essa atitude é um desrespeito dos alunos, que serão os únicos prejudicados, pois são obrigados a aceitarem uma pessoa que não têm sequer meios de se identificar com os jovens, quanto mais continuar um trabalho sério e competente que vinha sendo desenvolvido por Alzenira Santos.

DOCUMENTO

Um documento foi enviado, pelos alunos, à Associação dos Professores e aos Secretários de Educação do Estado e município pedindo providências, pois eles não poderão ficar prejudicados por uma pessoa que só olha o seu lado, esquecendo dos alunos.

Só ouem os garis começaram a limpar o matagal no Santo Antônio. (F. Rubinho).

FINADOS

Prefeitura limpa cemitérios

A Prefeitura, através da Secretaria Municipal de Serviços Públicos, e várias empresas particulares estão realizando trabalho de limpeza nos cemitérios dos Inocentes, no bairro do Mocambo, e Santo Antônio, visando o Dia de Finados, no próximo sábado. Alguns funcionários da Semusp informaram ontem que se não chover de hoje para amanhã, a estrada de acesso a Santo Antônio "estará boa" no sábado, quando cerca de 10 mil pessoas visitarão parentes e amigos ali sepultados.

Os garis da Prefeitura, entretanto, não fazem trabalho de limpeza de túmulos. "Nós apenas aparamos o mato, que está muito alto aqui no Santo Antônio, e a grama ao lado das covas e tumbas. Porém, para limpar mármores e jazigos, as famílias dos mortos têm de contratar particulares", explicou uma gari da Semusp, grávida de dois meses.

"GANHA PÃO"

Luzanira Lima Nogueira, 42 anos, há dois anos se dedica quase que exclusivamente à limpeza e conservação de sepulturas no Santo Antônio, ganhando com isso cerca de 30 mil cruzeiros por cada tumba conservada. "Apesar de não ganhar muito com isso — explica Luzanira —, é um trabalho bom, que não exige muito de mim, **além de ser um ganha pão**".

Dentre as várias empresas que atuam no ramo de manutenção, conservação e até construção de mausoléus, está a Mauzelândia Arte Decorações, à rua José de Alencar, 1432, que possue uma tabela de preços na qual estão incluídos valores diversificados. Para construir uma tumba simples, a Mauzelândia cobra em média 1,0 milhão de cruzeiros; com mármore, 6 milhões, segundo informaram funcionários desta empresa.

Polícia acaba festival de grilagem em Vilhena

VILHENA — A polícia civil desalojou e está processando um grupo de grileiros que seria liderado pelo advogado Urano Freire de Moraes, na cidade de Vilhena. Há mais de dois meses, o grupo, formado por seis elementos, estabeleceu-se em área da antiga Fazenda Municipal, localizada a 20 quilômetros daquela cidade, na estrada que conduz à Juína, em Mato Grosso.

A área da antiga Fazenda Municipal, constituída de 1.050 hectares, está sob a responsabilidade da delegacia da Secretaria de Agricultura em Vilhena, e destina-se à implantação de um projeto de hortifrutigranjeiros, **financiado pela Superintendência de Desenvolvimento da Amazônia — Sudam.**

Ao tomar conhecimento da invasão, o delegado da Agricultura, Antônio João da Silva, contratou o advogado Sérgio Zippin para tratar do processo de retirada dos grileiros, o que foi feito pela polícia civil, que apreendeu no local três tratores. Em depoimento prestado na Delegacia de Polícia de Vilhena, os implicados disseram que haviam ocupado a área "com objetivo de produzir, uma vez que a maior parte das terras do município são improdutivas". A polícia não aceitou a justificativa, e os envolvidos estão sendo indiciados em inquérito por esbulho possessório. Já foram identificados Adevair Januário Gomes e Amarildo Pereira. Outros envolvidos, um dos quais seria o líder do grupo, advogado Urano Freire de Moraes, Valdir Kurtz e seu empregado conhecido por Lino, e um elemento novo na localidade, de nome João, aguardam o desenrolar do processo.

Na área ocupada, a polícia constatou que os grileiros haviam plantado bananeiras já em fase de produção, e construíndo casas com madeira velha, tudo para dar a impressão de que encontravam-se no local há bastante tempo. Durante investigações feitas na área, a polícia constatou que tudo não passava de uma farsa.

Em Porto Velho, fontes governamentais revelaram que alguns dos envolvidos fazem parte do diretório local do PMDB, e "estavam colocando à prova a ação da administração rondoniense, considerando que não seriam punidos, mas houve a determinação de que houvesse um tratamento rígido para o caso, com a finalidade de desestimular a ocorrência de outros atos idênticos".

Prefeitura reclassifica servidores

Desde o início deste mês todos os servidores municipais com mais de dois anos na Prefeitura estão sendo beneficiados com a reclassificação de cargos e salários através de portarias do prefeito José Guedes.

De acôrdo com o secretário municipal de Administração, Lucivaldo Evangelista de Souza, para que esse benefício seja concedido ao servidor está sendo analisado cada caso individualmente. Adiantou o titular da Semad que a medida beneficia os servidores lotados em todas as Secretarias da Prefeitura com mais de dois anos de atividade.

Lucivaldo acrescentou que continua sendo feito o levantamento dos servidores que têm direito ao adicional de insalubridade e periculosidade, trabalho esse desenvolvido por uma equipe da SEMAD, sob orientação do Ministério do Trabalho.

CARMINATTO QUER PUNIÇÃO PARA POLICIAIS DE ROLIM

O deputado Sérgio Carminatto, do PMDB, estava irritado ontem com a denúncia recebida de que policiais apontados como autores de vários desmandos, na delegacia de Rolim de Moura, "mas que ao invés de terem investigados seus abusos, estão sendo transferidos para outros setores da secretaria de Segurança".

Carminatto disse esperar que o secretário Solón Michalsky "honre o compromisso de moralizar a Polícia e a secretaria, colocando um fim naqueles servidores que, se escudando nas carteiras recebidas para o exercício da função, se colocam acima da Lei".

Finalmente, o deputado Sérgio Carminatto afirmou que, "na defesa dos interesses e da segurança pessoal do povo de Rolim de Moura" vai insistir na necessidade da depuração dos quadros da Polícia, "de maneira que as violações ao direito do cidadão sejam coisa do passado e que a própria instituição policial seja vista sem temor pelo povo e não como acontece agora".

ENTULHOS NAS CALÇADAS, MAU ASPECTO NO CENTRO

Os homens que compõem as equipes de instalação dos hidrômetros da Caerd nas zonas residencial e comercial da cidade estão deixando, depois de concluírem seus serviços, entulhos de pedras, barros e pedaços de cano nos locais por onde passam, chegando a causar prejuízos a empresas e a populares, que precisam gastar dinheiro na limpeza e recuperação de seus muros ou calçadas.

Geralmente os proprietários de empresas e lojas do centro tem acompanhado os trabalhadores, no sentido de que depois de terminada a instalação os entulhos sejam retirados, pois, caso a fiscalização da Prefeitura passe e encontre aqui lo pode multar o proprietário do imóvel.

E se, por um descuido, o dono da calçada, ou do muro sai, os trabalhadores deixam amontoados de sujeiras sobre as calçadas.

A campanha de instalação dos hidrômetros traçado pela Caerd é bom, mas é necessário, segundo os reclamantes, que esse pessoal responsável faça um trabalho limpo e que não dê prejuízos aos usuários e contribuintes.

PT quer criar a Secretaria de Abastecimento

Em nota à imprensa a coordenação da candidatura de José Neumar à Prefeitura, informou que o PT tem propostas concretas para reduzir sensivelmente o custo de vida na capital, principalmente no setor de alimentação.

Neumar disse que o PT não está baseado em teorias e sim na prática levada a efeito pelo partido em 81 e 82, quando o Movimento de Luta Contra a Carestia, liderado por militantes petistas vendeu produtos de primeira necessidade à população pela metade do preço em vigor naquela época.

"O lema de nossa campanha é — em vez de papo, propostas", continua José Neumar "e nosso programa de trabalho na área de abastecimento será a compra de alimentos diretamente dos produtores da capital e do interior, e a venda direta à população em postos nos bairros. Como já provamos em 81 e 82, esta estratégia é perfeitamente realizável e uma proposta concreta e os preços cairão até 50 por cento".

A Secretaria de abastecimento, a ser criada pelo prefeito do PT logo após sua posse, comercializará inicialmente arroz, feijão, farinha, óleo, açúcar, ovos e leite em pó, e a médio prazo, com a instalação de câmaras frigoríficas, carne bovina e suína, frangos, pescado, frutas e verduras.

"São soluções simples como estas que oferecemos à população de Porto Velho. Nada de propostas mirabolantes, demagógicas e impossíveis de serem realizadas. É uma administração honesta, sem "rabo preso" com os atravessadores e grandes atacadistas tem condições de realizar o maior sonho dos trabalhadores de Porto Velho, que é ver cair o custo de vida" encerra José Neumar.

JERÔNIMO PRESTIGIA FESTA DO TCER

O Tribunal de Contas comemorou o Dia do Funcionário Público com um churrasco oferecido aos seus funcionários no balneário do senhor Hélio França. Estiveram presentes além do Presidente José Baptista de Lima, os Conselheiros, Auditores, Técnicos e todo pessoal do Controle Externo e Administrativo. O candidato a Prefeito da Capital — senhor Jerônimo Garcia Santana, prestigiou o evento e foi cicerueado pelo proprietário da casa.

COVEL GRUPO TOURINHO
GRANDE Prêmio

ECONOMIÁRIOS PODEM VOLTAR HOJE AO TRABALHO

Os funcionários da Caixa Econômica Federal (agência local) deverão retornar ao trabalho hoje, a partir das 9 horas, juntamente com os economiários das demais agências da CEF no Estado, que estão em greve desde ontem. A informação da normalização do atendimento ao público hoje foi dada por uma membra do Comando de Greve da Caixa, que explicou os motivos da paralisação:

— Estamos reivindicando jornada de trabalho de 6 horas (atualmente trabalhamos 8); reposição salarial de 34% a partir de 1.º de julho deste ano, criação de um sindicato que defenda a categoria, abertura de concursos públicos para admissão de novos economiários, trimestralidade e equiparação salarial — disse.

Apesar de em nenhum momento os economiários em greve terem feito tumulto, foi enviado um pelotão da Polícia Militar que passou o dia em frente à Caixa Econômica, "protegendo aqueles funcionários que não pararam", justificou um PM.

Cerca de Cr$ 600 milhões de cruzeiros deixaram de ser depositados ontem, segundo informações da gerente da agência de Porto Velho, Florinda Mondeco. "No final do mês, o movimento se intensifica e aproximadamente mil pessoas procuram a Caixa para fazer depósitos", completou.

O movimento em todo o País

BRASÍLIA (EBN) — As 219 agências da Caixa Econômica Federal de todo o Estado do Paraná funcionaram apenas com os gerentes de cada agência e encarregados de vigilância, contratados de empresas especializadas, devido a paralisação dos 2.800 funcionários da CEF, que aderiram ao movimento nacional da categoria. Até o início da tarde, nenhum incidente foi verificado com grevistas. Ontem houve uma grande concentração em frente à agência central da CEF, seguida de passeata até a Assembléia Legislativa, onde os economiários fizeram uma avaliação do movimento no Paraná.

MANAUS

Em Manaus, cerca de 300 funcionários da Caixa Econômica do Amazônas se mobilizaram em frente as agências e postos de serviços da capital. Até às 11 horas da manhã de ontem, 90% das 18 agências, 8 postos avançados, 2 lojas de poupança e 2 postos de serviços espalhados no Estado do Amazonas, Acre e Território de Roraima, estavam paralisados, conforme informou a gerente-geral da Caixa no Amazonas, Maria Auxiliadora da Siva.

BELÉM

Apenas duas agências da CEF, em Belém — as que funcionam no aeroporto de Val-de-Cans e no Tribunal Regional do Trabalho — das 14 agências da capital, funcionaram ontem. No interior, a Caixa dispõe de 34 agências e, por volta das 10 horas, já estavam paralisadas seis delas. O gerente-geral da CEF no Pará, Dezinário Alves da Silva, estimou a queda no volume de captação de depósitos, em consequência da paralisação, em torno de 4 bilhões de cruzeiros.

JOÃO PESSOA

Em João Pessoa e em Recife, todas as agências estão fechadas, e os 2 mil e dez funcionários dos dois Estados, aderiram à greve de 24 horas decretada anteontem pelos economiários. No Piauí, o movimento dos servidores da CEF atingiu índice superior a 95%, segundo informou o gerente-geral, José Airton Martins. Desde às 8 horas de ontem as 26 agências do Estado, não funcionaram.

Os funcionários de 63 das 101 agências da Caixa Econômica Federal, em Santa Catarina, também aderiram ao movimento nacional de paralisação dos economiários. Segundo Vânio dos Santos, do comitê de mobilização, caso não haja uma negociação para o atendimento dos itens reivindicados pelos servidores, os 1.500 funcionários da CEF, existentes no Estado, acatarão a decisão de entrar em greve nacional a partir do dia 6 de novembro, por tempo indeterminado.

SANTA CATARINA

O gerente regional da CEF, em Santa Catarina Juarez Alves Nunes, considerou justas as reivindicações dos funcionários, "pesar do movimento ser inoportuno, pois tinham que dar mais tempo à nova administração e principalmente porque a maioria das mudanças que pedem não dependem do banco, mas do próprio Ministério da Fazenda".

NATAL

Em Natal, às 33 agências estão paralisadas e o movimento, conforme informou o gerente-geral da Caixa no Estado, Francisco Miranda, atingiu 100% dos quase 550 funcionários.

Os funcionários da Caixa Econômica Federal reivindicam, entre outras coisas, a redução da jornada de trabalho para 5 horas diárias, direito à sindicalização, trimestralidade e reposição salarial de 34%.

Cláudio Feitosa, presidente da Junta Comercial.

Assembléia aprova autarquização da Junta

Ontem à tarde foi aprovada pelo plenário da Assembléia Legislativa a autarquização da Junta Comercial de Rondônia, através do projeto de lei nº 172/85, de iniciativa do Executivo Estadual. O presidente da Junta Comercial, Claudio Batista Feitosa, ao comentar a transformação da Junta Comercial em autarquia disse que "este é um fato de suma importância na vida sócio econômica do Estado, pois a JCR, como autarquia, terá autonomia administrativa e poderá gerir seus próprios recursos" — "Terá condições — adianta Claudio Feitosa — de ampliar suas atividades firmar convênios com outras juntas e conseguir maior apoio para o que o seu funcionamento possa atender às necessidades do novo Estado.

A Junta Comercial é a primeira autarquia do Estado de Rondônia. A luta para sua autarquização começou em 1984, quando era presidente o sr. Antonio Rocha de Souza, e se constituiu em uma ação ativa e permanente da atual administração presidida por Claudio Feitosa. Ainda em 84, o deputado Jacob Atallah elaborou um projeto, na área do Legislativo, propondo a autarquização, tendo sido a iniciativa encampada pelo Governo do Estado, "pois a luta já havia sensibilizado a todos". — A concretização da — falta apenas sanção do Governador Ângelo Angelin — veio, então, com a Nova República, graças, também, ao apoio da Associação Comercial, da Federação do Comércio. Ao encerrar, Claudio Feitosa disse que não pode deixar de ser citado o empenho do governador Angelo Angelin e do secretário da Indústria e Comércio, Ayrton do Amaral, que nunca faltaram com o apoio ao trabalho que visava a transformação da JCR em autarquia.

ESTADO TERÁ UMA EMPRESA DE ALIMENTOS

A criação de uma Empresa Rondoniense de Alimentos — Eral, é assunto do projeto de lei apresentado pelo deputado Francisco Nogueira, do PDS, que visa, com isso, dar ao Estado uma entidade capaz de reduzir o custo dos gêneros de primeira necessidade comercializados com a população.

— O maior interesse que me leva a apresentar este documento é observar o alto custo de vida que tem pago o povo rondoniense naquilo que lhe é mais caro em têrmos financeiros, a alimentação, que, em Rondônia, é importada em torno de 97% do que se consome.

Nogueira continuou, citando que este projeto "deverá ter enorme alcance social, porque a empresa que propomos vai poder comprar direto na fonte de produção os gêneros alimentícios, trazê-los em caminhões próprios e comercializá-los com uma margem de lucro que permita a venda em condições iguais a todos segmentos da população.

RODOVIÁRIA

Nogueira também apresentou Indicação ao diretor-geral do Departamento Nacional de Estradas de Rodagem, visando que sejam ativados os postos da Polícia Rodoviária Federal em toda extensão da BR-364 em território rondoniense.

— Com isto, havendo controle certamente cairá o índice de acidentes que, hoje, é altíssimo. Ainda há pouco fizeram concurso para preenchimento de cargos de guarda-rodoviários, mas os postos em Rondônia continuam desocupados, entregue ao tempo e se estragando, concluiu o deputado Francisco Nogueira.

ECT procura médico para seu ambulatório

A ECT está necessitando de um médico para fazer parte do seu ambulatório. Os interessados devem encaminhar currículuns ao Departamento de Recursos Humanos da Empresa, que deverá analisar e optar pelo que melhor preencher as condições.

VAGA

Essa vaga precisa ser preenchida imediatamente por que cerca de 300 funcionários da empresa precisam contar com esses serviços de atendimento médico. O prazo é em aberto. As documentações podem ser encaminhadas à empresa no endereço a seguir: avenida Presidente Dutra (esquina com Sete de Setembro), número 2.701, durante o horário comercial.

Vestibular fracassa e comprova incompetência do reitor

Em nossa "Opinião em 30 Linhas de sábado último, já antevíamos o FRACASSO de INSCRIÇÃO no Vestibular/86. O quadro final de nossa opinião mostrava a evolução de inscrições ano a ano, com quase 5.000 inscrições em 1985, e a "genial" providência de reduzir o prazo de inscrição de 10 dias para apenas 3, deu o decepcionante resultado de pouco mais de 2.000 inscrições.

Presenciar a descaracterização da UNIR, criada por determinação daqueles que tinham o horizonte cultural fixado no infinito, mas, que promoviam toda sorte de conhecimento para alcançar o melhor desempenho da instituição de ensino superior que Rondônia precisava. Ler declaração de um professor nativo, quando investido na presidência da Comissão de Vestibular/85, dizendo: "houve economia de tempo e redução de gastos, além de se evitar desgaste físico dos coordenadores", é deprimente.

Ordem recebida do reitor Antonino, é de todo despersonalizante, pois ninguém tomaria tal medida sem a determinação do gestor principal. Onde está a razão de uma Universidade que precisa economizar uma semana de tempo de meia dúzia de servidores? Até mesmo porque a unidade de tempo é a hora/trabalhada. Estranha-se o comportamento em dizer que a UNIR, precisa economizar tempo, quando recentemente o reitor Antonino por interferência do PFL, promoveu demissões arbitrárias comentada até hoje nos corredores da Universidade como não existindo nada a fazer, estando aqueles funcionários demitidos, ociosos na casa. Diante do fato, não há tempo a economizar, ao contrário deveriam ser ampliados os dias de inscrição para arranjar serviço aos ociosos na UNIR. Quanto à redução de gastos, o vestibular trabalha por orçamento projetado, tornando assim o gasto fixo de material e, o tempo ocioso não traz a mínima economia. A inscrição de pouco mais de uma semana não promove desgaste físico sequer ao pessoal de limpeza, que faz o trabalho mais pesado fisicamente. Os burocratas que tiverem desgaste físico, trabalhando mecanicamente à sombra, sentado, com cafezinho, água gelada, lanche, está morto e não sabe. Isto no popular quer dizer — "tapar o sol com peneira".

É voz corrente que o reitor Antonino não tem o menor compromisso com Rondônia, veio passar uma chuva...

Inúmeros telefonemas de interessados na inscrição do Vestibular/86, foram anotados por nós, inclusive do interior, pedindo a reabertura das inscrições nos exames vestibulares, para que numerosos candidatos possam efetivar sua inscrição. O próprio PMDB foi acionado, refugiando-se na impossibilidade de reivindicação. Pois o PFL é quem manda na Universidade de Rondônia.

Bianco duvida da pesquisa

O deputado José de Abreu Bianco, presidente da comissão regional provisória do PFL, ao comentar a pesquisa atribuída ao Ibope — Instituto Brasileiro de Opinião Pública e Estatística, publicada pela imprensa da capital, "como matéria paga", disse ontem que o resultado não resiste a menor análise, "o que demonstra mais uma medida desesperada do PMDB para tentar confundir o eleitorado em favor do candidato oficial".

"Não discutimos a idoneidade do Ibope, reconhecidamente um dos melhores institutos de pesquisa do país; mas a sua manipulação por parte de seus pretensos clientes, que usando de má fé valeram-se do seu nome para afrontar o eleitorado de Porto Velho. Nossa dúvida, em torno da veracidade dessa pesquisa, é pertinente diante da forma como ela foi publicada nos órgãos de imprensa de Porto Velho".

"Ao contrário da pesquisa anterior, quando o partido oficial exibiu, pelo menos na televisão, as folhas da amostragem, com o logotipo da firma pesquisadora que contratara desta feita ficamos apenas com a "palavra" do partido situacionista, sem uma prova concreta de que o resultado apregoado emanasse do conhecido instituto de pesquisa".

Bianco não quis comentar um dos pontos que mais chamam atenção dos analistas políticos: para um universo de 73 mil eleitores, a opinião de 400 entrevistados (menos de um por cento dos votantes), lembrando que esse número poderia ter sido obtido "dentro das sedes dos comitês do PMDB".

Finalizando, o deputado José Bianco lembrou que em menos de dois dias "nenhuma pesquisa teria tempo de ser concluída (realizada nos dias 26 a 28 últimos, foi publicada ontem pelos jornais"). Para ele, esse açodamento impensado, "pôs em dúvida a veracidade e idoneidade do próprio Ibope, que seguramente deve ignorar o que aqui, em Porto Velho, estão fazendo, criminosamente, em seu nome", arremata-lo.

Olavo consegue sustar demissão no INCRA

A demissão do coordenador regional do Incra, anunciada anteontem foi revogada ontem, segundo o deputado Olavo Pires que já havia protestado contra o que ele classificou de "prostituição do PMDB", seu partido "pelas pressões do grupo malufista" que no seu primeiro pronunciamento Pires não nominou.

Em Brasília, para onde seguiu na madrugada de ontem, Pires disse haver conversado já pela manhã com os ministros José Hugo, da Casa Civil, Nelson Ribeiro, da Reforma Agrária e os deputados Ulysses Guimarães e Pimenta da Veiga, para suspender a demissão do coordenador e a nomeação do próximo.

— Nós que militamos no PMDB há muito tempo, não podemos permitir que o grupo malufista mande no partido. O senador Galvão Modesto queria nomear seu assessor, Nilsão (Nilson Oliveira) mas agora vamos sustar isso, inclusive o governador Angelo Angelin está chegando a Brasília e vamos conversar amanhã (hoje) com o ministro José Hugo, concluiu Olavo Pires.

RONALDO

O líder da bancada do PMDB na Assembléia, deputado Ronaldo Aragão, disse que a posição de Olavo "é isolada e ele é responsável pelo que diz". Aragão frisou mais: "Modesto não é ainda membro do PMDB porque não nos entregou sua ficha. Do grupo dele só o Sales já o fez".

Outros deputados do PMDB consultados sobre o assunto preferiram nem opinar. Joaquim Azevedo afirmou desconhecer o assunto "porque ainda não li os jornais".

AMIR: IBOPE REVELOU O QUE JÁ SABÍAMOS

O candidato a prefeito pelo PMDB, Jerônimo Santana, recebeu com naturalidade os resultados da pesquisa do IBOPE em Porto Velho e no País, informou ontem o coordenador da campanha, deputado Amir Lando. Lembrou que o Partido está bem posicionado em 17 Capitais e em 80% das cidades onde serão realizadas eleições dia 15 próximo.

"Chegaremos lá e devemos agradecer a todos que lutaram para que essas eleições fossem realidade", afirmou Lando, ao comentar o tempo que Porto Velho permaneceu sem poder escolher pelo voto direto o seu prefeito.

Ao sustentar que o PMDB vai surpreender com "uma administração voltada para o bem-estar e o desenvolvimento social", o coordenador da campanha disse que o programa partidário com Jerônimo e Tomás será cumprido à risca, mas advertiu: "Quem faz o nosso programa de governo é o povo. Jerônimo administrará fora do gabinete, nas ruas, avenidas, praças; irá aos bairros e ouvirá as lideranças classistas".

RENDA

Segundo Lando, o programa pemedebista postula que o desenvolvimento pode e deve prescindir do sacrifício dos pobres, sob a forma de contenção salarial. "O progresso do país pode e deve repousar na economia das grandes empresas canalizadas para as atividades produtivas de interesse geral. O PMDB condena, pois, a injusta distribuição da renda pelo absoluto anacronismo de sua justificativa teórica e doutrinária, pelo total desrespeito às normas mais elementares da justiça social e pela própria ineficiência de tão iníquo mecanismo de distribuição da riqueza social".

O deputado reafirmou que Jerônimo tem-se preocupado com a política inflacionária e, principalmente, com o aspecto salarial. Por isso mesmo, argumentou, o PMDB irá administrar Porto Velho através de mutirões, "pelos quais não serão apenas regularizados os milhares de terrenos da capital, como as famílias contarão com a Prefeitura na construção de moradias. Morar é um direito de todo cidadão".

VEREADORES

"É o nome que o povo sempre escolheu, porque vê nele um homem sério e, acima de tudo, competente. Jerônimo vai superar esse índice alcançado na pesquisa do IBOPE", comentou o vereador Pedro Struthos. A vereadora Elizabeth Badocha considera que "serão muito mais que os 54,5, pois a presença do povo em nossas concentrações vem revelar o carisma desse líder de 15 anos".

Também a vereadora Maria das Graças manifestou-se sobre os resultados da pesquisa: "Não poderia ser o contrário. Nossa gente está cansada do PDS e desse PFL que não passa do velho PDS, da descascada Arena".

David Sá, por sua vez, disse que "na realidade o resultado das urnas mostrará que mais de 70% dos eleitores estarão com Jerônimo. A tese do voto útil vai prevalecer e todos aqueles que não querem o retorno ao passado, votarão com o PMDB".

GUEDES

A pesquisa se refletirá ao final da contagem dos votos depositados nas urnas dia 15. O PMDB, que sempre se pautou pela competência, honestidade, trabalho e responsabilidade, continuará a luta pelo desenvolvimento da Capital, iniciada a partir do momento em que assumimos o poder municipal", afirmou o prefeito José Guedes, ao tomar conhecimento dos números liberados pelo IBOPE.

Amir Lando diz que "chegaremos lá" (Foto PMDB).

REPÚBLICA FEDERATIVA DO BRASIL

EDITAL DE PROCLAMAS Nº

[illegible]

REPÚBLICA FEDERATIVA DO BRASIL

EDITAL DE PROCLAMAS Nº

[illegible]

"BIGODE" DIZ QUE SANTANA QUASE FOI CASSADO PELO AI-5

"Jerônimo Santana por três vezes consecutivas teve o seu nome em cima da mesa do presidente Geisel para ter seu mandato cassado, porque defendia com coragem e veemência a liberdade, a democracia e o direito do povo. A guilhotina do AI-5 pendeu sobre sua cabeça, mas ele nunca se amedrontou e nunca aceitou as propostas corruptas que lhe eram apresentadas. Sempre defendeu o povo e lutou arduamente para que a democracia voltasse ao Brasil", lembrou ontem em entrevista na sede do comitê de campanha do PMDB, José Carlos Chaves, o "Bigode", suplente de deputado pelo .... PMDB.

"Bigode", conhecido por sua participação ativa em defesa do garimpo manual em Rondônia, revelou na ocasião que, "ao contrário, os elementos do outro partido sempre procuraram defender os opressores do povo". Ainda há poucos meses, quando o ex-secretário de Segurança Pública, Raimundo Correia, desarmou uma milícia armada de uma mineração, o Sr. Francisco Erse e o Sr. Osvaldo Piana, estiveram com o governador pedindo que as armas fossem entregues de volta aos jagunços da mineração, para que os garimpeiros não pudessem explorar a área de garimpo do Periquitos, que na verdade pertence à Companhia de Mineração de Rondônia, que ali queria ver os garimpeiros".

Segundo Bigode a reabertura da garimpagem manual da cassiterita é uma antiga bandeira de luta dos garimpeiros do Estado, e também dos comerciantes que se beneficiam com a circulação de riquezas consequentes do garimpo, mas ainda não se deu porque o Ministério das Minas e Energia está nas mãos de um pefelista".

LEIA O Alto Madeira

TOMÁS: PERSEGUIÇÕES FORAM DESMENTIDAS PELO SECRETÁRIO

O deputado Tomás Correia, candidato a vice prefeito pelo PMDB, observou em entrevista na tarde de ontem que "a mentira deslavada do candidato pefelista a respeito de perseguição do atual governo a funcionários, foi desmentida pelo próprio irmão do presidente lá do partido deles, o secretário de Administração. Mas nem precisava, porque a cara do Chiquilito na televisão já mostra o mentiroso que ele é".

Tomás observou ainda que "de perseguir funcionário público o candidato pefelista entende, e pensa que os outros agem com seus métodos. Ele por sinal me perseguiu, quando era secretário de Administração da ditadura e eu fui candidato a deputado estadual. Ele me transferiu para o Amapá, era o responsável pela secretaria de Administração e no processo de transferência consta o seu parecer favorável".

O deputado Tomás Correia disse ainda que "a surpresa do Chiquilito manifesta no jornal de ontem, quanto à liberdade com que o funcionalismo hoje pode manifestar seu pensamento e sua opinião, é o maior testemunho que se poderia pretender de sua carência democrática.

O deputado comentou também que "a candidatura da Frente Liberal em Rondônia está totalmente desmoralizada, de tanta mentira que eles estão tentando impingir na opinião pública, ninguém mais acredita neles. Até mesmo alguns funcionários públicos que foram contatados quando ele era secretário, já o estão evitando, envergonhado de serem identificados com a mentira".

PESQUISA ESPERADA

Já em relação à pesquisa de opinião publicada na edição de ontem do "Jornal do Brasil", e dos jornais locais, na qual Jerônimo Santana é dado como vitorioso com mais de cinquenta por cento dos votos, o deputado Tomás Correia disse que "o resultado revela o que constatamos diariamente nas ruas e nos comícios, em nossos contatos com a população. Trata-se de uma pesquisa séria, efetivada por um órgão respeitado em todo o Brasil, o Instituto Brasileiro de Opinião e Pesquisa (IBOPE). Esta pesquisa foi encomendada pelo "Jornal do Brasil", um órgão sério.

DNER MINISTÉRIO DOS TRANPORTES
DEPARTAMEMTO NACIONAL DE ESTRADAS DE RODAGEM

SELEÇÃO SUMÁRIA PARA EXPLORAÇÃO DO SERVIÇO DE TRANSPORTE RODOVIÁRIO COLETIVO INTERESTADUAL DE PASSAGEIROS ENTRE AS LOCALIDADES DE COLATINA (ES) E JI-PARANÁ (RO)
EDITAL N.o 95/85
AVISO

O DEPARTAMENTO NACIONAL DE ESTRADAS DE RODAGEM, autarquia do Ministério dos Transportes, torna público para conhecimento dos interessados, que fará realizar às 10:00 horas do dia 10 de dezembro de 1985, em seu Auditório, na Avenida Presidente Vargas n.º 534, 3.º andar, na cidade do Rio de Janeiro, perante Comissão presidida pelo Engenheiro SALVAN BORBOREMA DA SILVA, Seleção Sumária para escolha de duas empresas para explorar, em regime de Permissão, o serviço de transporte rodoviário coletivo interestadual de passageiros entre as cidades de Colatina (ES) e Ji-Paraná (RO).

Poderão se habilitar a esta Seleção transportadoras que atendam, nos termos do competente Edital, às condições gerais de idoneidade e regularidade fiscal e especiais relativas à disponibilidade de meios para a execução do serviço.

Qualquer esclarecimento de caráter técnico ou legal na interpretação do Edital serão obtidos na Diretoria de Transportes de Passageiros — Divisão de Registro de Passageiros, na Avenida Presidente Vargas, 486 — 16.º andar e na Procuradoria do Órgão, na Avenida Presidente Vargas, 522 — 18.º andar.

Os interessados poderão obter cópias do Edital na Secretaria do Grupo Executivo de Concorrência, na Avenida Presidente Vargas n.º 534 — 4.º andar, a partir do dia 05 de novembro de 1985.

Rio de Janeiro, 25 de outubro de 1985
Eng.º Salvan Borborema da Silva
Grupo Executivo de Concorrências — Chefe

ASSEMBLÉIA LEGISLATIVA
COMISSÃO ESPECIAL DE LICITAÇÃO

EDITAL

A Comissão Especial de Licitação da Assembléia Legislativa do Estado de Rondônia, leva ao conhecimento das firmas interessadas, que realizará através de Tomada de Preços de n.º 005/CEL-85, para aquisição de materiais fotográficos, a fim de atender as necessidades desta Casa, que será aberta às 09:00 (nove) horas do dia 09.11.85, na cidade de Porto Velho-RO, o Edital e esclarecimentos, poderão ser obtidos na sala da Comissão, sito à Rua Major Amarante, s/n.º, Bairro da Arigolândia, Telefone 221-0296 ramal 116.

Porto Velho-RO, 24 de outubro de 1985.

Olindo Vanzella
Presidente — CEL/ALE

DOMUS
AGORA EM NOVO ENDEREÇO
Av. Rio Madeira nº 1175 — sub-esquina da rua Rio de Janeiro — fone: 222-3230 — Cep. 78.900 — Porto Velho — RO.

IAPAS/Instituto de Administração Financeira da Previdência e Assistência Social

AVISO

A CHEFE DO NÚCLEO REGIONAL DO IAPAS em Porto Velho - RO, com base no Edital DASP/MPAS/IAPAS Nº 24/85, publicado no D.O.U. de 25.10.85 e memo circular IAPAS/DP Nº 189/85, comunica aos interessados que a listagem alfabética contendo o resultado final da 1ª prova escrita do Concurso Público para Fiscal de Contribuições Previdenciárias, encontra-se à disposição dos interessados, na Sede deste Órgão, no endereço e horários abaixo discriminados:

ENDEREÇO	HORÁRIO
Av. 7 de Setembro, 350 Galeria Amora - Altos	07:00hs às 13:00 hs

2. Oportunamente serão divulgados os locais de realização da 2ª prova escrita.

Porto Velho, 30 de Outubro de 1.985

CHEFE DO NÚCLEO REGIONAL

ECONOMISTA EXPLICA SAÍDA DA TELERON

O deputado Jacob Atalah leu, na Tribuna da Assembléia, semana passada, uma Carta Aberta do economista Raimundo da Silva Nascimento, ex-funcionário da Teleron, explicando o motivo de sua saída do órgão, onde trabalhava na Divisão de Engenharia de Rede Externa. Veja a seguir a Carta Aberta de Raimundo Nascimento aos seus companheiros de serviço:

Através da presente, objetivo informar a todos ex-colegas os fatos que ocorreram com minha pessoa e que culminaram com o meu desligamento da Teleron. Os esclarecimentos dos fatos são necessários para que não haja desconhecimento por parte dos ex-colegas quanto ao desagradável episódio, bem como também sirva de respaldo ao meu nome construído ao longo de 11 anos em que dediquei-me integral e desinteressadamente no fiel cumprimento das tarefas que foram-me confiadas.

OS FATOS

No dia 15.07 próximo passado, às 15:00 h fui convocado pelo atual Presidente da Teleron para prestar informações a um grupo de pessoas conforme segue: Sra.: José Roque Alcise, José Dechichi Júnior, João Martins Fernandes Neto e José Carlos Magalhães de Toledo. Naquela oportunidade houve um verdadeiro bombardeio de perguntas sobre minha pessoa começando por meu ingresso na Teleron, formação cultural, formação familiar, atividades profissionais e até (descaradamente) por possíveis envolvimentos com firmas prestadora de serviços da Teleron. Ao final daquela desagradável "entrevista", fui informado pelo Sr. José Carlos Magalhães de Toledo que a partir daquele momento seria remanejado de órgão, alegando aquele elemento que por eu ter curso de formação superior em Economia, seria mais útil em outro órgão da Teleron que não fosse o órgão onde eu prestava os meus serviços: a Divisão de Engenharia de Rede Externa. Naquela oportunidade perguntei ao Sr. José Carlos Magalhães de Toledo se aquela súbita mudança não seria para atender interesses de Grupos, aos quais as minhas atividades estariam sendo prejudiciais (firmas prestadoras de serviços) e que meu afastamento seria para atender os interesses desses grupos, sendo que o mesmo deu-me outra resposta diferente da argumentação anterior. Disse-me: "O novo chefe a assumir a Divisão de Engenharia de Redes não quer você por lá". Naquele momento achei a argumentação um tanto infantil em vista do nível estrutural da Teleron, entretanto seria difícil para mim comprovar a veracidade da afirmação. Hoje, quando são passados 90 dias daquele desagradável episódio e sabedor de que até o momento aquele órgão da Teleron, encontra-se sem chefia oficial, tiro minhas conclusões. Passei a exercer funções na Assessoria de Planejamento e Controle da Presidência, o que na verdade era apenas um trampolim para a minha saída da Empresa. Sim! Pois o fato de bruscamente passar para o órgão de Assessoria da Presidência fazia parte de um plano engendrado maquiavelicamente que visava como etapa final o meu afastamento definitivo da Teleron. Conforme fui sabedor posteriormente. O plano consistia em colocar-me no "gelo" e forçar o meu pedido de demissão ou futuramente ser dispensado pela Empresa através do Sr. José Carlos Magalhães de Toledo. Sabedor do atual que perpetrava-se "por trás dos bastidores" achei por bem solicitar **meu desligamento da Teleron, uma vez que minha** presença na Empresa tornava-se bastante difícil "sob marcação cerrada" de sua autoridade maior, ou seja o seu Presidente.

Caros ex-colegas após estas breves explicações não poderia deixar de tecer aqui algumas considerações suplementares ao fato do meu desligamento da Teleron. Lamentavelmente, a Empresa atualmente vive um clima em que não estávamos acostumados. E, quem como eu, acreditava estar sendo benéfico à Empresa sem visar outros interesses, "dançou". E' exatamente aí que reside o âmago da questão. O fato gerador da minha saída da Teleron, garanto: não foi administrativo como respaldo dessa afirmativa temos aí 11 longos anos em que nossa dedicação foi integral e desinteressadamente. E aqueles que conosco conviveram nesse tempo ou em parte dele podem confirmar nossa conduta. E digo mais caros ex-colegas, desafio a quem quer que seja a comprovar qualquer ato ilícito que tenhamos praticado durante este longo período.

Não poderia deixar de protestar contra atos arbitrários como estes, praticados por pessoas revestidas de salvadores da pátria, que na verdade pouco ou quase nada conhecem da nossa história, dos sacrifícios que aqui se viveu, para que na época das "vacas magras" a Teleron conseguisse superar os obstáculos naturais e chegar à condição de grande potência econômica no contexto de nosso Estado.

Na verdade atitudes direitistas e arbitrárias como esta só trazem prejuízos para a nossa região, no nosso caso específico abriu-se uma lacuna, em que para fechá-la, a Teleron contratou uma firma de consultoria de rede externa a custos altíssimos, enquanto que nós ficamos até de dias de hoje sem um emprego que nos desse respaldo financeiro às nossas necessidades básicas. Aqui vale a pena ressaltar que montamos uma estrutura necessária para que a Empresa não necessitasse fazer gastos em contratações com firmas prestadoras de serviços a nível de consultoria, pois nosso órgão de atuação contava, como ainda conta, com material humano suficiente para gerenciar os serviços hoje executados pela Empresa. Entretanto, vejo que lamentavelmente, a Empresa dispende verbas vultosas e desnecessárias com este tipo de contratação, prática essa que permite-me fazer o questionamento: "Será esse também um dos motivos de meu afastamento do órgão?" Entretanto, apesar da Divisão de Engenharia de Rede Externa, órgão onde prestava meus serviços ainda contar com material humano para gerenciar as obras hoje em execução, a atitude tomada por pessoas que detêm o poder de decisão na Empresa, constitui-se em verdadeiro crime gerencial, pois não consigo entender como e com quais objetivos demoraram em tão curto período uma estrutura como a que então existia na Divisão de Engenharia de Rede Externa e que traz como reflexos gastos suplementares e desnecessários como os que são executados em uma obra de rede telefônica, na localidade de Ariquemes, onde a Teleron mantém contrato com uma firma de consultoria a custos altíssimos e desnecessários.

Lamento profundamente que nos dias atuais quando supostamente vivemos o alvorecer de uma Nova República, ainda nos impõem condições em que somos obrigados a "engolir sapos", e nós filhos da terra, somos espoliados nos nossos mais elementares direitos que é o de desenvolver nossas atividades profissionais honestamente. **Ao contrário, somos obrigados** a aceitar passivamente o comando de elementos que privilegiados por conchavos políticos, são empurrados para o nosso Estado e investidos de poderes que nem sempre têm condições de cumprir, agem de forma prejudicial para com aqueles que no dia a dia dão a sua parcela de colaboração para fazer o progresso desta terra. Acredito mesmo que é chegado o momento em que necessário se faz expurgar de nosso convívio tais pessoas, uma vez que as mesmas pouco benefício trazem ao nosso Estado.

Gostaria ainda de reforçar para aqueles ex-colegas que ignoravam os verdadeiros motivos da minha brusca saída da Teleron e que ainda tenham dúvidas quanto às razões pessoais que levaram-me a tomar tal decisão, que durante o período de 11 anos que pertenci ao quadro de funcionários da Teleron, sempre pautei pela honestidade e responsabilidade nas minhas atividades (talvez fatores preponderantes no meu afastamento), e aqueles que comigo conviveram haverão de confirmar a minha afirmativa e que em função de minha própria índole não poderia jamais aceitar as condições até humilhantes, que foram-me impostas nos dias que antecederam meu desligamento da Empresa.

Finalmente, quero reforçar o objetivo desta carta aberta, que é apenas esclarecer os motivos de minha saída da Teleron. O documento não visa, em nenhuma hipótese meu retorno à Empresa, pois se minha saída foi motivada por não sentir-me a gavetheiro para exercer minhas funções profissionais na Empresa, seria incoerência de minha parte pleitear qualquer coisa nesse sentido, assim, sabendo que o binômio satisfação financeira X satisfação profissional é fundamental à manutenção do indivíduo no seu meio de trabalho e atualmente, pelo menos um desses componentes inexiste na Empresa. Assim sendo, para mim é muito mais honesto continuar desempregado (até por força de um Decreto Presidencial), que atuar sem nenhuma motivação ou perspectiva profissional, em um local de trabalho onde sei que estarei, como fui, vilipendiado em meus mais elementares direitos.

Raimundo da Silva Nascimento — RG.: 25169|SSP|RO.

Endereço: Rua Frederico Frota, 117, quadra 21 Conjunto Santo Antônio

Telefone: 221-6108.

Formado em **Economia pela Universidade Federal de Rondônia — 1.a Turma.**

JUSTIÇA DO ESTADO DE RONDÔNIA
COMARCA DE PORTO VELHO
REGISTRO CIVIL E ANEXOS
1.º OFICIO DE PROTESTOS
OFICIAL: ALBINO LOPES DO NASCIMENTO
EDITAL DE INTIMAÇÃO — PRAZO
AV. SETE DE SETEMBRO, 1083 — GALERIA CENTRAL
PORTO VELHO — RONDÔNIA

Responsável Matecol Materiais de Construção Ltda., — D/P Valor Cr$ 1.197.030 — Protestante Forest Fabr. de Cond. Elétricos Ltda., através do Banco Real S/A.

Responsável Matecol Materiais de Construção Ltda., — D/P Valor Cr$ 271.643, — Protestante Forest Fabr. de Cond. Elétricos Ltda., através do Banco Real S/A.

Responsável Transportadora Leme Ltda. — D/P Valor Cr$ 10.200.000 — Protestante Contin S/A. Ind. Com., através do Banco Itaú S/A.

Responsável Regina Célia — N/P Valor Cr$ 76.500 — Protestante Mirian Auxiliadora Roomanholli.

Responsável Regina Célia — N/P Valor Cr$ 76.500 — Protestante Mirian Auxiliadora Roomanholli.

Responsável Matecol Mats. de Construção Ltda. — D/P Valor Cr$ 1.945.184 — Protestante Cassba Ind Met. Bras. Ltda., através do Banco Noroeste S/A.

Responsável Estrucon Estr. e Cober. Metálicos Ltda. — D/P Valor Cr$ 2.700.000 — Protestante Casa do Pescador Ltda., através do Banco Real S/A.

Responsável Yes Brasil Moda Feminina Ltda. — D/P Valor Cr$ 1.717.500 — Protestante Didi Ind. Com. de Pres. Ltda., através do Banco Real S/A.

Responsável Yes Brasil Moda Feminina Ltda. D/P Valor Cr$ 718.500 — Protestante Didi Ind. Com. de Pres. Ltda., através do Banco Real S/A.

Responsável Noagro Norte Agropolho — D/P Valor Cr$ 385.000 — Protestante Metalúrgica Gerberom Ltda., através do Banco do Brasil S/A.

Responsável Noagro Norte Agropecuária e Com. Ltda. — D/P Valor Cr$ 2.365.000 — Protestante Caldeira Artigos p/Frigoríficos Ltda., através do Banco do Brasil.

Responsável Noagro Norte Agropecuária e Com. Ltda. — D/P Valor Cr$ 3.035.000 — Protestante Caldeira Artigos p/Frigoríficos Ltda., através do Banco do Brasil.

Responsável V. C. Sobrinho — D/P Valor Cr$ 3.681.000 — Protestante Guerreiro de Tecidos Ltda., através do Banco do Brasil S/A.

Responsável Cristovão Vieira dos Santos — N/P Valor Cr$ 4.885.935 — Protestante Banco Brasileiro de Descontos S/A.

Responsável Dirceu Pereira — N/P Valor Cr$ 4.290.714 — Protestante Banco Brasileiro de Descontos S/A.

Responsável José Haroldo Carvalho da Silva — N/P Valor Cr$ 8.124.665 — Protestante Banco Brasileiro de Descontos S/A.

Em Obidiência ao art. 29 § IV da Lei, 2044 de 31 de dezembro de 1908 intimo os Srs. acima mencionados a pagar ou dar por escrito as razões que tem em meu Cartório, à Av. 7 de Setembro, 1083 Galeria Central, no prazo de três (03) dias úteis, sob pena de os referidos títulos serem protestados na forma da Lei.

Porto Velho-RO, 30 de Outubro de 1985

ALBINO LOPES DO NASCIMENTO
— Oficial do 1.º Ofício de Protesto —

A ECONOMIA

Programas sociais em situação caótica

O presidente José Sarney recebeu de sua assessoria, na semana passada, um documento confidencial — "Relatório de acompanhamento dos programas de prioridade social" —, denunciando a "situação caótica" dos programas sociais lançados pelo Governo da Nova República.

O documento é assinado por uma técnica administrativa da Presidência da República e tem oito páginas, todas com o carimbo de "confidencial" na margem superior. A pedido do próprio Sarney, a assessora fez um amplo levantamento em todos os ministérios e detectou diversas irregularidades no gerenciamento dos programas sociais.

O Ministério da Justiça, por exemplo, dirigido pelo ministro Fernando Lyra, já recebeu da Secretaria de Planejamento verbas de Cr$ 350 bilhões para tocar o "Programa de construção de presídios e penitenciárias", mas não apresentou sequer os projetos de engenharia.

Por outro lado, há outras pastas que reclamam do ministro João Sayad, a liberação de recursos. A Seplan, para amenizar o problema, canalizou parte do dinheiro do Finsocial para financiar alguns projetos, mas a medida, segundo o relatório, não foi suficiente.

De resto, a assessora do presidente denuncia "desvio de merenda escolar" e "utilização política" das verbas que chegam ao Estado e municípios. O documento constata que Sarney lançou até o momento cada menos que dez programas voltados para o setor social, mas apenas três têm "andamento regular": o de merenda escolar, o de creches e o de controle de doenças transmissíveis.

Os outros sete programas, por motivos diversos, estão emperrados na malha administrativa dos ministérios e dos governos estaduais e municipais. "As coisas não estão nada boas. Eu diria mesmo que a situação é trágica", lamenta um dos mais íntimos colaboradores de Sarney, que teve acesso ao relatório.

Na última página do documento, após o interstício "Conclusão", a técnica da Presidência faz um alerta ao presidente Sarney: "Se não houver uma atitude corajosa de descentralização do modelo administrativo, dificilmente os projetos sociais terão bom andamento".

Como primeira medida, Sarney determinou ao ministro chefe do Gabinete Civil, José Hugo Castelo Branco, que expedisse uma "nota circular" a todos os ministros de Estado, ordenando que cada um envie até o dia cinco de cada mês um minucioso relatório sobre os programas que estiverem sob a sua jurisdição. A correspondência seguiu na última sexta-feira e a ordem já vale para o próximo mês.

Os sete programas que têm sido mal conduzidos são os seguintes: alimentação popular (Pap), da Cibrazem; programa de nutrição, do Inan; programa de Construção e recuperação de escolas, do Ministério da Educação; programa de sementes e mudas, do IBDF; programa de construção de presídios e penitenciárias, do Ministério da Justiça; programa de infraestrutura urbana e habitação, do Ministério do Desenvolvimento e Meio Ambiente, e programa de emprego, do Ministério do Trabalho.

REGISTRO

Construtor prevê crise nos imóveis

"O mercado imobiliário está caminhando para um gargalo por falta de imóveis, o que levará a um encarecimento de tal ordem que se chegará a uma crise nacional", afirmou, ontem, o presidente do Sindicato da Indústria da Construção no Município do Rio de Janeiro, Ferdinando Magalhães, durante a solenidade que comemorou os 50 anos da entidade. Segundo ele, os preços dos imóveis já subiram 10% acima da inflação este ano, e deverão se elevar ainda mais.

Ele considerou que o mercado "está muito bom para os construtores, porque foi induzido a escassez, e, assim, tudo que se produz é vendido". Exemplificou que a Construtora Santa Isabel, de sua propriedade, lançou três empreendimentos nos últimos quatro meses, sendo cada um comercializado em apenas quinze dias, e assinalou que em determinadas faixas "o mercado está ávido".

Magalhães disse que as autoridades devem entender que a construção "não é um luxo, não uma brincadeira, e nem pode ser tratada com posições demagógicas", lembrando que o atual deficit habitacional é de 5 a 7 milhões de imóveis, e que a população urbana deverá dobrar em 35 anos. "Se nada for feito agora, em breve estaremos numa Calcutá", afirmou.

O presidente do Sindicato apoiou a idéia de se dividir o Sistema Financeiro da Habitação em três segmentos, com a concessão de recursos governamentais, a fundo perdido, para a população de baixa renda. Acha que na faixa intermediária os juros devem ser controlados, porque será impossível aplicar os de mercado, que chegam a 35%. Os recursos da poupança voluntária, em sua opinião, devem ser aplicados na faixa destinada à população de renda mais alta.

Magalhães vê "com reservas" a construção de imóveis para locação. Considera que o mercado de locação deve ser estimulado através de tributação adequada e de uma lei de inquilinato "mais favorável". Assinalou que os aluguéis praticamente dobraram em relação às Obrigações Reajustáveis do Tesouro Nacional (ORTN's).

Empresário teme conseqüências da miséria no País

A miséria e a fome poderão colocar a população brasileira até o final do século numa situação de problemas crônicos e irreversíveis, muito semelhantes aos da Índia, caso o Governo não adote uma série de providências com a máxima urgência, com apoio de toda a sociedade, conclui estudo elaborado por 22 dos principais dirigentes empresariais do País, após cinco dias de reunião na Ilha de Itaparica.

Os empresários conclamam seus colegas a uma maior sensibilidade diante da problemática social e apontam como solução para os impasses atuais a retomada do crescimento, a seu ver só praticável através de amplo pacto social.

JUSTIÇA DO ESTADO DE RONDÔNIA
Cartório Oficial de Protesto de Títulos
Escrivão: Augustinho Leandro de Carvalho
PORTO VELHO — RONDÔNIA
EDITAL DE INTIMAÇÃO — PRAZO
PORTO VELHO — RONDÔNIA

Devedor: Flávio Raimondi — DM — Valor: Cr$ 137.000 — Protestante: Séfera Edições Culturais Ltda — Através do Banco Bamerindus do Brasil S/A.

Devedor: Serrvides Ind. Com. Ltda — DM — Valor: Cr$ 1.638.210 — Protestante: Ind. de Vies Americano S/A — Através do Banco do Brasil S/A.

Devedor: Ivan de Nogueira Botelho — CH — Valor: Cr$ 1.110.000 — Protestante: Viação Aérea São Paulo S/A — VASP — Através da Viação Aérea São Paulo S/A — Vasp.

Devedor: Nazaré Rodrigues de Lima — NP — Valor: Cr$ 15.312.840 — Protestante: Finasa S/A — Através do Banco Mercantil de São Paulo S/A

Devedor: Soniver Magalhães — NP — Valor: Cr$ 22.663.720 — Protestante: Finasa S/A — Através do Banco Mercantil de São Paulo S/A.

Devedor: Nathanael P. Macedo — NP — Valor: Cr$ 4.045.530 — Protestante: Banco Bamerindus do Brasil S/A.

Devedor: Inst. Lingüístico de Rondônia Ltda — D M— Valor: Cr$ 5.027.750 — Protestante: Valdir Lima Editora Ltda — Através do Banco do Brasil S/A.

Devedor: Gunther Schlegel — NP — Valor: Cr$ 6.065.472 — Protestante: Finasa S/A — Através do Banco Mercantil de São Paulo S/A.

Devedor: Francisco Pinto de Aguiar — NP — Valor: Cr$ 73.260.000 — Protestante: Finasa S/A — Através do Banco Mercantil de São Paulo S/A.

Devedor: Regina Balzan — DM — Valor: Cr$ 356.000 — Protestante: Cláudio José de Madureira — Através do Banco de Crédito Nacional S/A.

Devedor: E. F. Lima — DM — Valor: Cr$ 821.320. — Protestante: Industrias Orlando Stevaux Ltda — Através do Banco do Brasil S/A.

Devedor: Compensados Porto Velho Ltda — DM — Valor: Cr$ 1.885.779 — Protestante: Agrícola Ind. Químicas Ltda — Através do Banco do Brasil S/A.

Devedor: Jair Carlos Vargas — DM — Valor: Cr$ 65.000.000 — Protestante: Agro Ind. e Mineradora Camelo Ltda — Através de Pharo José Nacif.

Devedor: Iolanda Azevedo Coelho — LC — Valor: Cr$ 204.574 — Protestante: Banco de Crédito Nacional S/A.

Devedor: João Alves de Souza — NP — Valor: Cr$ 77.260.000 — Protestante: Finasa S/A — Através do Banco Mercantil de São Paulo S/A.

Devedor: Mozart Saraiva Sales Filho — NP — Valor: Cr$ 415.456 — Protestante: Finasa S/A — Através do Banco Mercantil de São Paulo S/A.

Devedor: Laércio Correia dos Santos — NP — Valor: Cr$ 56.787.660 — Protestante: Finasa S/A — Através do Banco Mercantil de São Paulo S/A

Devedor: Miguel José Nogueira Junior — NP — Valor: Cr$ 796.905 — Protestante: Finasa S/A — Através do Banco Mercantil de São Paulo S/A.

Devedor: José Inez Lima Carambede — DM — Valor: Cr$ 2.410.391 — Protestante: Rodão Auto Peças Ltda — Através do Banco Bamerindus do Brasil S/A.

Devedor: Antônio Miguel Pereira — DM — Valor: Cr$ 1.400.000 — Protestante: Rodão Auto Peças Ltda — Através do Banco Bamerindus do Brasil S/A.

Devedor: Oscar Serra — DM — Valor: Cr$ 766.902 — Protestante: Wurth do Brasil Paraí. — Através do Banco Bamerindus do Brasil S/A.

Devedor: Nilton Kadowski — NP — Valor: Cr$ 1.600.000 — Protestante: Águas Quentes Empreend. Imobiliários Ltda — Através do Banco Bamerindus do Brasil S/A.

Devedor: Clóvis Lemos de Jesus — NP — Valor: Cr$ 150.000 — Protestante: Águas Quentes Empreend. Imob. Ltda — Através do Banco Bamerindus do Brasil S/A

Em obediência ao art. 29 § IV da Lei 2044, de 31.12.1.908, intimo os Senhores acima mencionados a pagar ou dar por escrito as razões que tem, no Cartório, à Rua Barão do Rio Branco, 219 — Centro, no prazo de três (03) dias úteis sob pena de os referidos títulos serem protestados na forma da Lei.

Porto Velho (RO), 30 de outubro de 1.985.

Porto Velho (RO), 30 de outubro de 1.985.

Augustinho Leandro de Carvalho
Oficial do 2º Ofício de Protesto de Títulos
Rua Barão do Rio Branco, 219

CASO VERA CRUZ

O Tribunal de Justiça Desportiva da FDR demorou para marcar o julgamento do Vera Cruz, de Ji-Paraná, mas quando o fez pautou logo os dois processos.

TRIBUNAL MARCA JULGAMENTO DOS 2 PROCESSOS PARA TERÇA

CONVÊNIO BENEFICIA DESPORTO

Brasília (EBN) — O Ministro da Educação, Marco Maciel, e o Ministro Chefe do Estado-Maior das Forças Armadas, Almirante José Maria do Amaral, assinaram ontem convênio, no MEC, que prevê a promoção imediata de programas no campo da Educação Física e do Desporto, e o redirecionamento e otimização de recursos humanos, físicos e financeiros no setor.

Os programas vão ser desenvolvidos em comum acordo entre a Secretaria de Educação Física e Desportos (SEED), do Ministério da Educação e a Comissão Desportiva Militar do Brasil (CDMB/EMFA), para atuarem no desenvolvimento de talentos e utilização de instalações desportivas.

Segundo os termos do convênio, caberá a SEED e CDMB/EMFA a identificação de talentos desportivos, concessão de bolsas-atletas para talentos identificados, a indicação de instalações esportivas da Marinha, Exército e Aeronáutica, que poderão ser utilizadas pelas comunidades vizinhas para a prática desportiva e atividades de lazer.

O Flamengo pode ser beneficiado por ser o Vera Cruz reincidente.

O Vera Cruz, de Ji-Paraná, será julgado — nos dois processos: abandono de campo e abandono ao Campeonato Estadual — na próxima terça-feira. Este julgamento foi confirmado ontem pela presidência do Tribunal de Justiça Desportiva da Federação de Desportos de Rondônia, após tomar conhecimento de que o procurador do Orgão, Firmínio Gisbert, já relatou os dois processos e os encaminhou.

Caso os membros do Tribunal derem aquiescência no relato de Firmino Gisbert, o Vera Cruz será eliminado do Campeonato Estadual, do próximo ano, e ainda perderá os pontos da partida em que decidiu abandonar o campo quando empatava com o Flamengo, no Aluízio Ferreira, em 1 a 1. Num processo, o time de Ji-Paraná foi enquadrado no artigo 298 do Código Disciplinar do Futebol e no outro no artigo 2??, também, da CBDF.

Se o Tribunal decidir punir o Vera Cruz, na terça-feira, o Flamengo será declarado campeão, visto que já ganhou o primeiro turno, estando na dependência de mais um ponto para ganhar o returno e, consequentemente, o título da competição.

A diretoria do Flamengo, após tomar conhecimento da marcação do julgamento do Vera Cruz para a próxima semana, acionou seu departamento jurídico e prometa dar mais subsídios aos membros do Tribunal.

FDR NÃO REBAIXOU NINGUÉM: NOGUEIRA

Já estão dizendo que rebaixei o Vera Cruz e o Clube Atlético Acreano. Não é verdade. Só tomarei esta decisão após o Tribunal de Justiça Desportiva julgá-los nos processos em que estão enquadrados".

Assim reagiu o presidente da Federação de Desportos de Rondônia, Antônio Nogueira da Silva Filho, ao ser indagado pelo AM sobre a veracidade do rebaixamento dos dois times do interior do Campeonato Estadual Divisão Especial).

Antônio Nogueira mostrou-se surpreso e comentou: "Disse uma vez que a diretoria da FDR tem poder para designar e apontar os clubes que serão rebaixados no campeonato do próximo ano. Porém, fui bem claro que ao afirmar que vamos esperar a decisão do TJD uma vez que ambas as equipes estão sendo indiciadas em processos semelhantes por abandono à competição e, com vista disso, só após serem julgadas que tomaremos a decisão final".

O presidente, no entanto, não descartou a possibilidade de as duas equipes serem rebaixadas mas isso depende do Tribunal.

Agora, os júniores vão brigar pela classificação em Rio Branco-Ac.

BRASILEIRO DE JÚNIORES CONFIRMADO PARA O ACRE

ZEZINHO E SEGURANÇA NA DECISÃO DO SALÃO

A exemplo do ano anterior, Zezinho Acessório e Segurança Imóveis fazem amanhã a partir das 21 horas, no Centro de Atividades do SESC, a decisão dos II Jogos Comerciários de Porto Velho — II Jocom, competição promovida pela Delegacia do Serviço Social do Comércio em Rondônia. As duas equipes, ao longo do certame, tiveram trajetórias semelhantes, sendo que, no cômputo geral, a Segurança Imóveis possui melhor saldo de gols: 26 contra 20 de seu adversário, Zezinho Acessórios, campeão dos I Jocom — 84. Cada equipe obteve 6 vitórias nas seis partidas disputadas; Zezinho Acessórios fez 39 gols, sofreu 19; Segurança Imóveis marcou 37, sendo vazada 11 vezes.

A Confederação Brasileira de Futebol confirmou, ontem, que o Campeonato Brasileiro de Júniores — chave Norte — será disputado em Rio Branco — a partir do dia 21 de novembro. Portanto, a tabela ainda não foi elaborada porque o Departamento de Futebol Amador está estudando uma melhor fórmula para encaixar as cinco equipes, ao passo que a primeira fase será disputada pelos Estados do Acre, Amazonas, Rondônia e os Territórios de Roraima e Amapá.

SELEÇÃO DE RONDÔNIA

O selecionado rondoniense, que vem treinando diariamente no Aluízio Ferreira, está bastante confiante na classificação. Pelo menos é o que garante o técnico Manoel Luiz (Luizinho).

Na última sexta-feira o selecionado derrotou a seleção de Rolim de Moura e está programando para amanhã, no Aluízio, o jogo contra a seleção de Porto Velho. A partida está programada para às 21 horas e não haverá cobrança de ingressos.

Cerezo e Maradona

Mais dois ídolos ameaçados pela pressão dos italianos

Araújo Netto
Correspondente

Roma — O mineiro Toninho Cerezo e o argentino Diego Armando Maradona estão cometendo o mesmo erro de Zico e Falcão no futebol italiano. Sem saber resistir à tremenda pressão exercida por torcedores, treinadores e presidentes de seus clubes, os dois craques sul-americanos vêm jogando sem condições, expondo seus músculos e articulações a uma sobrecarga de atividade e sacrifícios que, mais dia menos dia, poderá conduzi-los à mesma injusta e melancólica sorte de Zico e Falcão.

Domingo passado, Cerezo só conseguiu superar os 15 minutos iniciais da partida Internazionale e Roma, disputada no Estádio San Siro de Milão. Deixou o campo saltando numa perna só e chorando, tão fortes eram as dores que sentia nos músculos semiflexores, acima do joelho esquerdo. Os mesmos músculos que durante toda a semana já o tinham feito sofrer e impedido de participar de qualquer treino.

Maiores atrações

Maradona há pelo menos quatro rodadas vem entrando em campo com os meniscos do joelho direito em desordem. Domingo, em Turim, em outro jogo importante (contra o Torino de Júnior), o zagueiro Ferri, bem informado sobre o joelho problemático do supercraque argentino, só teve uma dificuldade: a de acertar o alvo, de pegar bem e forte, num momento de distração, o joelho direito de Maradona.

Quem gosta e ainda respeita o futebol superior dos verdadeiros craques não pôde ficar insensível, não deixou de sentir as dores que faziam Maradona urrar e rolar pela grama do Estádio Comunal de Turim. Mas enquanto tiver 25 anos de idade, a coragem e a fibra que também o distinguem, Maradona não sairá de campo facilmente. Seus inimigos (que são também inimigos do futebol) deverão cometer o crime perfeito, como aquele medíocre e desconhecido espanhol que lhe fraturou uma perna há dois anos e meio.

Para quem se surpreendeu com sua rápida recuperação e com o resto de partida que disputou — inclusive marcando outro gol de antologia —, Giordano, seu companheiro de equipe, desfez o mistério. Contou que Maradona só pôde voltar a campo, e jogar o que jogou, depois da bela injeção que o médico do Napoli lhe aplicou no joelho bombardeado.

Maradona e Cerezo, neste momento, são duas das maiores atrações do futebol italiano. Um júri de críticos esportivos da imprensa nacional confere a Maradona o título de terceiro melhor jogador do atual campeonato (o primeiro é Júnior, o segundo, Rummenigge). A Toninho Cerezo pertence o sexto lugar — e a melhor média (6,83) de regularidade e eficiência dos treze jogadores que o Roma pôs em campo até a oitava rodada do primeiro turno.

Reinados rápidos

Em seu primeiro campeonato italiano, de 1983-84, Zico também mereceu esse reconhecimento. Ele e Platini dividiam a opinião pública e os críticos dos estádios, na disputa pela glória de ser o número um dos campos da península. O reinado de Falcão foi ainda mais longo: durou pelo menos três campeonatos, os de 81-82, 82-83, 83-84.

Torcedores, dirigentes, imprensa, todos exigem muito do craque

Em tempos mais recentes, Zico e Falcão podem ser considerados os dois melhores exemplos de como, na Itália, é muito fácil passar da condição de herói à de sucata, de ferro oxidado. No caso de Zico, ele pode ter a consolação de ter encontrado um presidente do Udinese (Lamberto Mazza) que, pelo menos, ainda hoje continua a repetir que o jogador brasileiro pagou caro pelos erros de generosidade que cometeu, ao forçar uma volta à atividade e à equipe quando não havia curado completamente uma forte distensão muscular.

Falcão foi mais infeliz, em matéria de presidente. Nunca mereceu uma palavra de reconhecimento e gratidão do Senador Dino Viola, dono do Roma. Ao contrário, ainda hoje o Senador Viola continua a considerar Falcão apenas um frio e talentoso mercenário. O Senador Viola é incapaz de lembrar uma única das muitas provas de generosidade, de espírito de sacrifício que Falcão tantas vezes deu, entrando em campo com unhas, pés e joelhos anestesiados para que o Roma pudesse contar com seu homem-guia e os adversários não se sentissem reforçados pela ausência do divino. Provas que Falcão, na maioria dos casos, foi solicitado ou instigado a dar pelo próprio Senador Viola.

A força das liras

Respondendo à cobrança que uma parte da imprensa faz, sobre a responsabilidade pela estúpida e inescrupulosa escalação de Cerezo domingo passado, o presidente, o técnico e o médico do Roma, hoje, procuram salvar suas faces. O presidente Viola promete abrir um "rigoroso inquérito". O técnico Eriksson diz que o médico e o jogador disseram que estava tudo bem. O médico Alicicco descarrega a culpa em cima de Cerezo: ele teria insistido em jogar, induzindo-o a erro.

A explicação de Cerezo é mais simplória, mas honesta: "Era uma partida importante, todos diziam que seria jogaríamos todo o nosso campeonato. Se tivesse dito que não podia disputá-la, hoje não sei o que estariam dizendo de mim. Provavelmente o mesmo que já disseram de outros companheiros".

Os primeiros exames feitos ontem pelos médicos revelam que Cerezo teve muita sorte. Sua generosidade que poderia custar dois meses de inatividade, provavelmente custará um mês.

No caso de Maradona, a atitude e as opções do jogador, dirigentes e médicos do Napoli parecem mais difíceis de explicar e compreender. Todos saberiam que o joelho do craque argentino reclama uma solução cirúrgica. Mas para que o Napoli e o Campeonato Italiano não percam uma grande atração que todos os domingos esgota as lotações dos estádios, eles preferem adiar o mais que podem a intervenção cirúrgica. Enquanto os meniscos não estourarem definitivamente, bloqueando o joelho — e nosso futebol — de Maradona, o argentino deve jogar, deve ser mandado ao holocausto em favor do espetáculo e das boas liras que sua simples presença dá ao Napoli.

INDICADOR

PROFISSIONAL

ADVOGADOS

SWAMI OTTO BARBOSA
TANIA OTTO OLIVEIRA

Causas Cíveis, Comerciais, Trabalhistas
Assistência Contábil e Jurídica a Empresas, Contratos, Distratos, encerramento de firmas.
Av. Kennedy, 1.732
Tel.: 221-2592, 1949-0283, 0241.

HOSPITAL E MATERNIDADE SÃO VICENTE

GINECOLÓGIA — CIRURGIA — PRE-NATAL — PARTOS
MÉTODOS ANTICONCEPCIONAIS
DR. SIDRONIO TIMOTEO E SILVA

MÉDICO

CRM-RO. 184-CPF. 029.061.801-06
Rua Herbert de Azevedo, 1705 — Entre Joaquim Nabuco e Brasília próximo ao Colégio Lauro Vieira — Fones: 221-2104 — 221-8744 BIP N.º 667 — CEP 78.900 — PORTO VELHO RONDÔNIA

AGORA EM RONDÔNIA

RONDATA COMPUTAÇÃO

IBM—PC APPLE TRC—80 SINCLAIR
Assessória — Consultoria
Tudo para microcomputadores — Suprimentos modernos — No BREAK — Estabilizadores — Consultoria — Livros — Análise e Programação.
Cursos ministrados dentro de sua empresa.
Atendemos em todo o Estado
Ligar para FERCEL — (069) 535-2020 — ARIQUEMES — RO.

Convênio libera Cr$ 4,2 bilhões para plantio de borracha em RO

Recursos no valor de Cr$ 4.285.714.000 (quatro bilhões duzentos e oitenta e cinco milhões e setecentos e quatorze mil cruzeiros), foram liberados pelo governo federal para o plantio de 13,5 mil hectares de seringueiras em projetos de assentamento dirigido do Estado de Rondônia.

A liberação destes recursos foi possível através da assinatura de um convênio entre a Superintendência do Desenvolvimento da Região Centro — Oeste (SUDECO) e a Superintendência do Desenvolvimento da Borracha (SUDHEVEA), através do qual serão repassados Cr7 2.400.000,000 (dois bilhões quatrocentos milhões de cruzeiros), do Programa de Integração Nacional (PIN) e Cr5 1.885.714.000 (hum bilhão oitocentos e oitenta e cinco milhões e setecentos e quatorze mil cruzeiros), do Banco Mundial, dentro do Programa Integrado de Desenvolvimento do Noroeste do Brasil (POLONOROESTE). O convênio foi assinado pelo superintendente da SUDHEVEA, Antônio Macedo Bezerra; superintendente da SUDECO, Antônio Mendes Canale; coordenador-geral de planejamento e superintendente substituto da Sudhevea, João Brígido Bezerra Lima; e pelo secretário de agricultura do Estado de Rondônia, Gabriel Lima Ferreira.

Convênio vai aumentar a produção de borracha no Estado.

Os recursos liberados vão permitir ao Estado de Rondônia produzir cerca de 12 mil toneladas/ano de borracha natural a partir de 1992, quando os primeiros seringais agora implantados começarem a entrar em corte. Esta produção representa cerca de 30 por cento da produção atual de borracha natural do país, que é da ordem de 40 mil toneladas/ano. Pelo convênio, estão previstas para o ano agrícola 85/86 atividades que envolvem a assistência técnica e extensão rural aos produtores rondonienses, a produção de mudas de seringueiras, a implantação de seringais demonstrativos e o gerenciamento dos seringais a serem implantados para atender as necessidades destes produtores. O convênio liberou recursos para atender os colonos assentados nos projetos de colonização de Machadinho, Urupá e Cujubim, no Estado de Rondônia.

BANCO DO BRASIL S.A.

Carteira de Comércio Exterior
Comunicado nº 145, de 28-10-85

A CARTEIRA DE COMÉRCIO EXTERIOR (CACEX) do Banco do Brasil S.A., tendo em vista as alterações introduzidas pelos países outorgantes do Sistema Geral de Preferências, torna público que, a partir de 30 de outubro de 1985, somente será aceito pelas agências do grupo CACEX o Certificado de Origem "Formulário A", que continuará no verso texto relativo a "Notas (1982)" (via verde) e "Observações (1982)" (via azul).

2. Os documentos em questão (modelo CACEX 0,34 031 6) já se encontram à disposição dos exportadores nas agências do grupo CACEX.

Rio de Janeiro, RJ, 22 de outubro de 1985
Roberto Ferchi Jr. Diretor

Brasil montará os motores para os AMX

O grupo motopropulsor para o avião de combate AMX, fabricado em conjunto pela Aeritalia, Aermacchi e a Embraer, é o Spey Mark 807 da Rolls-Royce, a mais recente versão militar desse versátil motor de eixo duplo, que já alcançou mais de 30 milhões de horas de serviço. O Spey MK 807, com força de empuxo na decolagem de 11.030 libras, foi escolhido para o AMX porque ele se ajusta perfeitamente aos exigentes papéis desse avião de apoio tático e oferece comprovada confiabilidade, economia de combustível e de custos.

O motor, que começou a operar em junho de 1980 e completou seus testes em 1982, baseia-se no Spey MK 101, que equipa o Buccaneer da British Aerospace, e no RB 183 MK 555, dos aviões F28 da Fokker. O total de entregas e encomendas civis e militares referentes ao motor Spey alcança hoje 5.500. Todos os motores Spey MK 807 o avião AMX da Força Aérea Brasileira serão montados no Brasil, de acordo com contratos assinados entre Brasil, Itália e o Reino Unido. A fabricação de peças sobressalentes será partilhada entre os três países. Como parte desse programa, que assinala a entrada do Brasil em mais uma indústria de alta tecnologia — a de fabricação de turbinas aéreas a gás — a Rolls-Royce assinou um acordo de assistência técnica com a Cia. Eletromecânica Celma, de Petrópolis, Estado do Rio de Janeiro.

VENDE-SE UMA SERRARIA COMPLETA
01 Serra fita 1,25 marca SCHIFFER
01 Serra circular (multilamina) SCHIFFER
01 Destopadeira
01 Afiadeira
01 Gerador — Scania 180 KWA
Tratar fone 221-2806

Chamada de empregado

A COMPANHIA DE MINERAÇÃO JACUNDÁ, com sede à Avenida Carlos Gomes, 965 — Porto Velho-RO., solicita o comparecimento do Sr. Pedro Noiasco Maldonado, portador da Carteira de Trabalho n.º 72.402 Série 002, no prazo de 03 (três) dias a contar desta data. O não comparecimento nos obrigará demiti-lo por Abandono de Emprego de acordo com o Art. 482 letra I da CLT.
Santa Barbara, 26 de Outubro de 1985
CIA. DE MINERAÇÃO JACUNDÁ

ARQUELAU DE PAULA

CÍVEL — COMÉRCIO — AGRÁRIO

EDIFÍCIO RIO MADEIRA, 2º ANDAR
CONJ. 202/203
TEL.: 221-7037

ORTODONTIA

Aparelhos corretivos para os dentes
Dr. FRANCISCO ANDREOLI
End.: Av. 7 de Setembro, 563
Tel. 221-3939

QUANDO A PREFEITURA SINALIZA A CIDADE, MAIS UMA VEZ DÁ SINAL DE TRABALHO

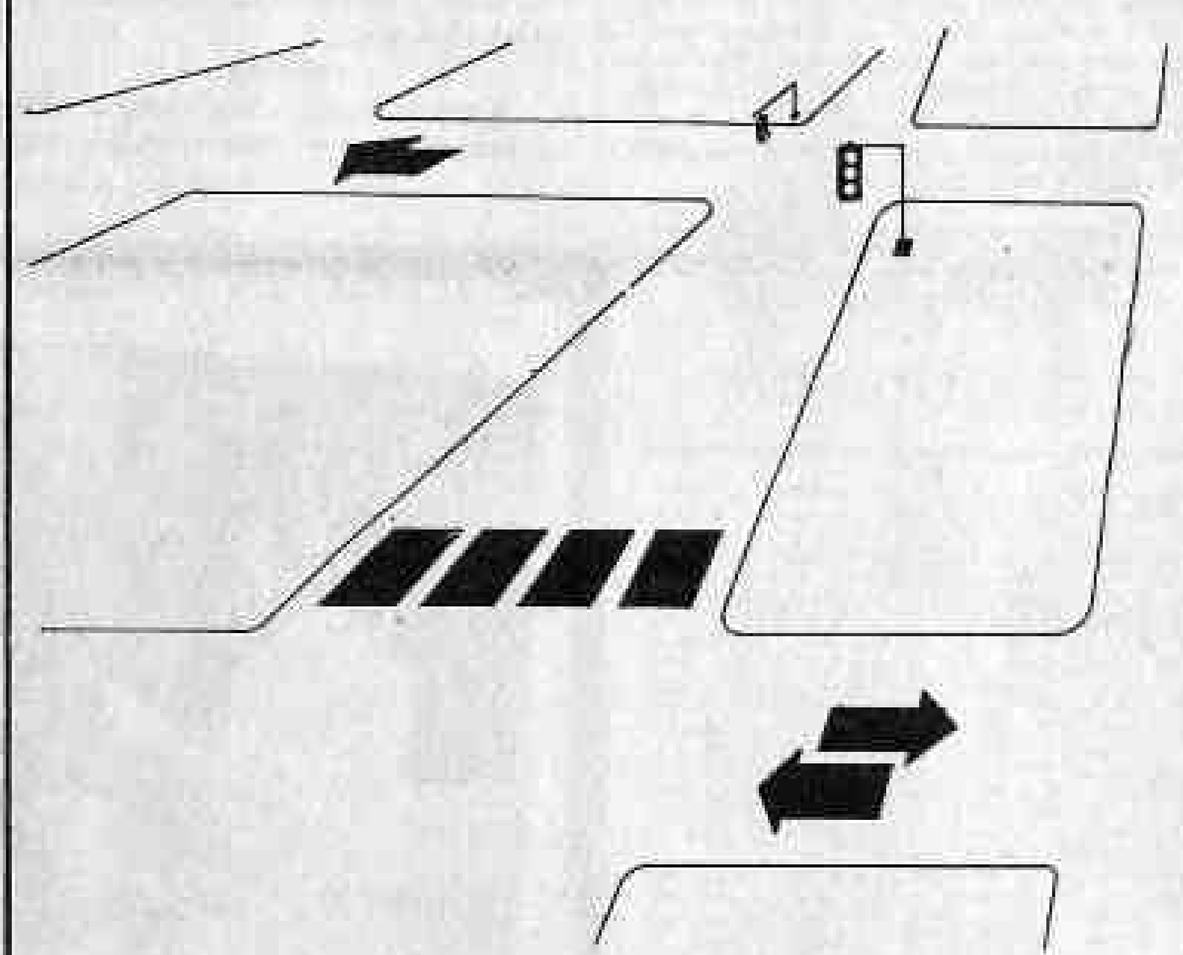

A Prefeitura está sinalizando as ruas da cidade pintando faixas de pedestres e colocando semáforos nos cruzamentos onde o trânsito recebe grande fluxo de veículos.
É PRECISO SINALIZAR PARA EVITAR ACIDENTES.
É PRECISO TRABALHAR COM COMPETÊNCIA PARA DESENVOLVER PORTO VELHO.

SECRETARIA MUNICIPAL DE TRANSPORTES
SEC. JOSÉ FERREIRA DA COSTA

JOSÉ GUEDES
PREFEITURA DE PORTO VELHO
BOM TEMPO TODO TEMPO
GOVERNO ÂNGELO ANGELIN

Não deixe a torneira aberta. Água tratada custa dinheiro.

CAERD
Companhia de Águas e Esgotos de Rondônia
Novo tempo. Água para todos.

Governo Ângelo Angelin
Administração Séria

REP. 221-7804

Sultan Targa:

Em novembro, início da produção seriada

O primeiro Fiat Prêmio totalmente restilizado e conversível deverá ser apresentado ao público ainda no mês de novembro. Trata-se do Sultan Targa, uma versão esportiva projetada e desenvolvida — com a aprovação da Fiat Automóveis — pela Sulam Equipamentos Esportivos, de São Paulo, responsável pela transformação de mais de mil veículos de diferentes marcas e modelos ao longo dos últimos cinco anos.

A exemplo do Uno Cabriolet, que já teve até agora mais de 170 unidades comercializadas, o Sultan Targa será vendido com exclusividade pela concessionária Fiat Sultan, de Guarulhos, em São Paulo. Segundo o diretor-presidente da empresa, Marcos Pena, "existe uma expectativa de colocarmos mensalmente no mercado uma quantidade não inferior a trinta! Sultan Targa. Esta, inclusive, é justamente a capacidade instalada de produção deste modelo da própria Sulam, empresa fornecedora".

Devido à preocupação com os detalhes de segurança e à necessidade em se manter as linhas originais do automóvel, o projeto e o desenvolvimento do Sultan Targa exigiram alguns meses de muito trabalho. Foram feitos reforços estruturais periféricos na barra Targa, teto solar e arco do para-brisas e, entre gabaritos, moldes e estampas, tornou-se necessária a criação de vinte e uma diferentes ferramentas especiais, construídas especialmente para o modelo.

A capota traseira, em lona, mantém-se sem rugas, integrando-se harmonicamente à carroceria e muito similar ao modelo original, inclusive no ângulo de inclinação. Este detalhe também pode ser notado nos vidros basculantes traseiros. O teto solar — o maior já fabricado no Brasil —, apesar de suas dimensões, pesa menos de três quilos e o detalhe de maior sofisticação deverá ficar mesmo na parte da pintura: em cada modelo, além do tratamento anti-ferrugem, serão aplicadas nada menos que dezoito mãos de tinta.

INFORME JC

TURISMO

Urge que Porto Velho com o apoio de órgãos oficiais e iniciativa privada, dê, efetivamente, passos vigorosos e decisivos para a construção de seu terminal turístico de massa. O projeto existe. Não sei porque as obras não têm início.

CARENCIA

Nos próximos dias, a Capital deverá instalar três postos de informações turísticas, realização da Secretaria de Turismo, Cultura e Esportes, há muito esperada por jornalistas de turismo, agentes de viagens, transportadoras aéreas, classe hoteleira e público em geral. Quem viver, verá!

ISENÇAO

Desde o mês passado, os turistas que vão à Zona Franca de Manaus podem comprar dois vídeo-cassete nacionais e um estrangeiro. O mesmo acontece com outros produtos fabricados naquele distrito industrial. A informação do Rômulo Nunes, presidente da Empresa Amazonense de Turismo — Emantur, acrescenta que a garantia da compra foi assegurada pela portaria 371/85 da Receita Federal, que isenta os produtos industrializados na Zona Franca do imposto de importação. A medida representa redução de 20 por cento nos preços

EMPRESA

O desempenho da indústria hoteleira nacional durante o ano passado, com resultados baseados em pesquisas oficiais, foi recentemente publicado pela revista Balança Anual. Com receita operacional líquida de Cr$ 67,9 bilhões e lucro líquido declarado de Cr$ 51,28 bilhões de cruzeiros, a Rede Othon de Hotéis, com sede no Rio de Janeiro, aparece em primeiro lugar (movimento nos 17 estabelecimentos que compõem o grupo).

OCIOSO

Continua ocioso e sem qualquer aproveitamento, um dos mais antigos e tradicionais hospitais de Porto Velho: o São José, que, de acordo com observadores, o seu segundo andar está transformado em hotel de trânsito.

SENSIVEL

"Sensíveis" tal qual uma múmia egípcia — empresas públicas e particulares identificadas com o turismo em Rondônia —, permanecem surdas aos apelos da opinião pública, que entende que já é **chegada a hora, de se pensar, a nível de Capital**, na construção de um centro de convenções destinado a atender todos os tipos de congressos, reuniões, treinamentos, coquetéis, desfiles, etc. Com isso, sobretudo o Governo do Estado, a Secretaria de Turismo, Cultura e Esportes, estariam atingindo um de suas propostas, qual seja a de oferecer às empresas condições reais de que necessitam para o cumprimento de atividades específicas com relação a eventos.

EDUCAÇÃO

Na busca de meios para evitar a eclosão da violência e promover a não violência entre os estudantes, a Secretaria Municipal de Educação e Cultura, dentre outros órgãos, instituiu o concurso artístico-literário "Combate à Violência", destinado aos alunos de primeiro e segundo graus da rede de ensino.

NOVA

José Paiva Batista, Gerente Geral do Caravela do Madeira" ,buscando inaugurar uma nova fase no setor de restaurantes. Pretende ampliar a oferta de pratos da cozinha regional, em especial a da Amazônia, ou seja, uma oferta de serviços em restaurante até então inexistente na região, com padrão qualificado, ambiente fino, descontraído, selecionado para garantir conforto e bem-estar aos seus clientes e frequentadores.

TAP

A Tap Air Portugal e a Mamorétur acabam de lançar um programa sob o título "Conheça Melhor Portugal", pelo qual a parte terrestre da excursão custa US$ 79, para 8 dias com hotel, café da manhã e passeios incluídos. As datas de saída são 20 e 29 de novembro; 11 e 20 de dezembro; 15 e 24 de janeiro; 12 e 31 de fevereiro; 12 e 21 de março; 9 e 19 de abril, e 14 e 25 de maio. Consulte a Mamorétur e Conheça Melhor Portugal

Abelardo Castro e Isaias Vieira: ritmo novo na Secretaria de Turismo, Cultura e Esportes,

Quem paga é o contribuinte

O escritório de consultoria Lopes Filho, em seu último informativo, rechaça veementemente o argumento utilizado pelas autoridades econômicas para justificar os novos aumentos de impostos, previstos no pacote fiscal que o Governo pretende desembutir em cima do contribuinte, após as eleições de 15 de novembro.

Na tendência governamental, houve uma queda na relação entre arrecadação fiscal e o Produto Interno Bruto (PIB) de 22,7% em 1970 para 21,54%, em 1984. A Lopes Filho não contesta a exatidão desses números, mas considera o argumento oficial inconsistente por diversos motivos:

- A participação do Estado na atividade econômica aumentou de forma expressiva entre 1970 e 1984; assim, a arrecadação que era propriedade pelo setor praticamente deixou de existir, em contrapartida ao déficit público, que somente fez aumentar.
- Houve deterioração considerável nos serviços públicos que são fornecidos à população (hospitais, segurança, escolas, saneamento, transportes, etc...), o que faz com que o cidadão tenha que gastar da sua própria renda aquilo que deveria caber ao Governo.
- O próprio processo concentrador da renda nacional, desenvolvido desde a época do "milagre", alijou boa parte da população do segmento de contribuintes de impostos.
- O período autoritário criou também um um-número de contribuintes isentos (senhores do Imposto de Renda, ministros, parlamentares, magistrados, tecnocratas, militares, etc. onde sabe-se de o seu valor agregado ser muito pequeno na arrecadação total, essa isenção estimula por si só (pelo seu efeito moral) a sonegação fiscal.
- Sempre que o Governo aumenta as alíquotas existentes ou cria novos impostos, dois efeitos se fazem sentir de imediato: a transferência desse custo adicional aos preços e o aumento da sonegação fiscal; aliás, este é mais um fenômeno que implica a redução da participação da arrecadação fiscal no PIB.
- De acordo com a Lopes Filho, a incapacidade do Governo em reduzir seus gastos, pelo visto, será mais uma vez financiada pelos 4,6 milhões de pessoas físicas que declararam renda com imposto devido em 1984, e que foram responsáveis por 57% da arrecadação fiscal no ano.

ALUGA-SE

Ótima casa com piscina; Rua Major Amaranto n.º 800 02 Quartos; 02 Salas; Copa/Cozinha; Dep. Completo de Empregada; Garagem p/dois carros; Tratar pelo tel: 221-1545.

banacre
BANCO DO ESTADO DO ACRE S.A.

Pague em dia suas contas em nossas Agências e Postos de Serviços.
Lá recebemos: Taxas de Água, Luz, Telefone, Imposto de Renda, FGTS, INPS, ICM, Taxa Rodoviária e outros Tributos.

20 ANOS SERVINDO A COMUNIDADE

CHAMADA DE EMPREGADO

Solicitamos a presença da Sra. Maria de Fátima do Nascimento, portadora da Carteira de Trabalho e Previdencia Social n.º 00640/0002, Carteira de Identidade n.º 252.679-SSP/RO e CPF n.º ..... 220.992.982-20, em nosso escritório sito Av. Carlos Gomes, 1135 c/Campos Salles — Centro, no prazo de três (03) dias. O não comparecimento será considerado abandono de emprego conforme preceitua o Art. 482 letra "I" da CLT.

LEIA O Alto Madeira

VENDE-SE

Vende-se um equipamento de rádio Delta 550, acoplado com 11 metros, um rádio ALDA, 20 a 80 metros, 1 PX Cobra 140 GTL, 1 Rádio PX, marca Lafayette, além de uma fonte de 13,8 Watt, 1 botina MAC L-500 bilingue e 1 Acoplador de antena. Tratar com Mikael Esber pelo telefone 221-6866.

VENDE-SE

Uma casa Conjunto 04 de Janeiro — 1a. etapa — aceito carro; Tratar pelo fone 222-3652.

Iate Clube de Rondônia

Iate Clube de Rondônia
EMBARQUE NESSE REQUINTE
Informações : 221-4789

BERON ACOMPANHA O CRESCIMENTO DE JI-PARANÁ

O prédio onde funcionará a nova agência do Banco do Estado, no segundo distrito (Nova Brasília) de Ji-Paraná, para oferecer maior comodidade a seus clientes.

O antigo posto telegráfico será agora a sede da Poupança Beron em Ji-Paraná.

A placa de execução da obra mostra que o Beron é o responsável pela execução da reforma, tendo a garantia de seus recursos, do governo estadual, federal e do BNH.

Dinamizando sua política de expansão, o Sistema Financeiro Beron (Banco do Estado, Poupança Beron e Beron Crédito Imobiliário), acompanhando a evolução sócio-econômica do Estado vem procurando estar presente em toda a expansão territorial da região, prestando todos os tipos de apoio.

Mas, para levar a efeito todos esses serviços, que só visam beneficiar o Estado e os que aqui vivem, é preciso que o Sistema Financeiro Beron tenha condições de atendimento condizendo com as necessidades, acompanhando a evolução que o sistema solicita.

No interior, por exemplo, o Beron está presente, através de suas agências bancárias, com todos os serviços de um grande Banco para com os seus clientes. Consciente das necessidades de crescimento e expansão. Na capital, além de sua sede administrativa (prédio do relógio), na avenida Sete de Setembro, o Banco do Estado conta também com sua agência central, na mesma avenida, próximo ao quilômetro um; a Beron Crédito Imobiliário, na rua Gonçalves Dias e a Poupança Beron, na rua José do Patrocínio.

INTERIOR

Mas é no interior, onde as cidades crescem diariamente, onde o Beron está se preparando condignamente. No município de Ji-Paraná, por exemplo, lá já existe uma agência, mas devido à divisão geográfica através de distritos, o Beron está restaurante predio para sua nova e grande sede no segundo distrito, o Nova Brasília. Ainda na mesma cidade, a Poupança ganha suas novas instalações, a serem inseguradas dentro de pouco tempo, onde era antes o posto telegráfico, recentemente restaurado.

Deficientes físicos estão satisfeitos

Pedro Bandeira, presidente da Associação dos Deficientes Físicos de Rondônia, mostrou-se satisfeito ante os resultados da Campanha empreendida pelo Lions Clube Rio Madeira, sob a direção de Irineu Delmo Schel, conseguindo doenas de cadeiras de rodas.

Segundo informou Bandeira foram entregues aos deficientes físicos um total de 31 cadeiras de rodas, na Praça Padre João Nicoleti, dia 28, contando com presenças dos beneficiados, familiares e inúmeros convidados.

Disse finalmente o Presidente da Associação dos Deficientes Físicos de Rondônia, que 34 cadeiras estão sendo esperadas diretamente de São Paulo e desde agora está promovendo um levantamento cadastral daqueles que serão beneficiados.

No ensejo agradece ao presidente do Lions Clube Rio Madeira, Irineu Schel e sua equipe pelo meritório trabalho, dotando aos necessitados meios pelos quais possam desenvolver sua locomoções com maior facilidade.

VEM AÍ!
PRIMEIRA FESTA ÁRABE EM RONDÔNIA
UMA NOITE FI BAALBECK
FUNDAÇÃO DO CLUBE MONTE LÍBANO
CONJUNTO CEDRO DO LÍBANO
DANÇA DO VENTRE
DANÇA FOLCLÓRICA DABKI
PROMOÇÃO LIONS CLUBE CENTRO
GRÁFICA PALMARES
Dia 8 de novembro, às 22 h, no Botafogo
RESERVA DE MESAS:
RODA VIVA (221 0866)
LU NOVIDADES
TV RONDÔNIA

BERON: acompanhando o progresso de Ji-Paraná

CRÉDITO IMOBILIÁRIO S.A.

Banco do Estado de Rondônia S.A.

BERON-ASMAP

CIRO Pinheiro

O MENINÃO FLÁVIO CAVACA

No Rio, dia 25, nasceu o meninão Flávio Cavaca, filho de Curla e Flávio, filho e neto dos nossos amigos coronel Edmar Cavaca e Neyda. O meninão, que fez do nosso amigo Cavaca vovô coruja de primeira linha, está com boa saúde e regosijado por seus pais Curla e Flávio, recebem os amigos na residência à rua Jacuruá nº 948, na Penha.

O candidato JERÔNIMO SANTANA recebeu muitas homenagens no dia do aniversário, 30 de outubro. Nos comícios e nas ruas os cumprimentos não pararam.

CRISTIAN CAMURÇA foi eleito "Garoto Porto Velho", na festa realizada sábado passado no Clube dos Oficiais, denominada "Baile do Mamão Com Açucar". Oito candidatos disputaram o título e foram julgados por uma comissão julgadora formada com as seguintes pessoas: Marcelo Leite, Paulo Mourão, Carlos Rodrigues, Milton Cardoso, Janoi, Lindomar Soares e Nazaré Erse (duas mulheres, apenas). Uma passagem (ida e volta) ao Rio, foi o prêmio conquistado.

Casal Nabor - Darcy Rocha

Nabor Jr., que é Grã Cruz da Ordem do Mérito Marechal Rondon, condecorado pelo Governador Angelo Angelin, em nome do Estado, ao ser recebido na sala vip do aeroporto do Belmont por amigos. Nas fotos: Nabor, a primeira dama, Darcy, a filha Adriana e a assessora Maria Olimpia.

ADRIANA E OLÍMPIA

Integrando a comitiva do governador Nabor Jr. do Acre, para participar da solenidade da comenda que recebeu, no Mérito **Marechal Rondon**, o primeiro mandatário do Acre e amigo de Rondônia, estiveram em Porto Velho, Adriana Maria de Oliveira Rocha, filha do casal Nabor-Darcy, Maria Olimpia de Souza Peres, assessora do governador e o professor Geraldo Gonsalo da Costa, Chefe da Casa Civil e secretário da Ordem da Estrela do Acre. Adriana e Olimpia, aproveitaram para uma esticada de fim de semana na nossa capital, só regressando à Rio Branco na terça-feira. Na foto, da esquerda para direita: Adriana, Olimpia e Geraldo Gonsalo

Duas das mais bonitas débutantes de Porto Velho, no baile realizado sábado passado no Teleclube

A mimosa Karinna, filha única do governador Angelo Angelin e de sua esposa Elizabeth, terá um dia cheio amanhã, na comemoração do primeiro aniversário.

Odacir Soares

Aniversaria hoje o senador ODACIR SOARES RODRIGUES, líder do PDS no Estado de Rondônia e um dos políticos de maior evidência nesta Região.

DESTAQUE

Odacir Soares exerceu, no antigo Território de Rondônia, cargos de destaque na administração pública, como prefeito de Porto Velho, presidente (fundador) da Caerd, Secretário de Segurança e outros, foi conduzido ao Senado Federal com a maior votação, conquistando o mandato de 8 anos. É diretor-proprietário da Rádio Rondônia FM.

ANTONIO ROCHA DE SOUZA, presidente do Sindicato dos Contabilistas, completou mais um aniversário ontem. Rochinha comemorou em casa.

CONFRATERNIZAÇÃO NO 1o. ENCONTRO

Durante o 1º Encontro da Amazônia em Belém, os empresários de Rondônia em um almoço de confraternização com a delegação acreana. Governador Nabor Jr., diretor Jorge Ney, do Basa, Altir Maia, da Eletronorte, Edilson Oliveira, do Amapá, Gamir Lima, José Alves, Adonay Santos e Rubem Branquinho, do Acre. Luiz Tourinho e Moyses Benzaby.

Elizabete Angelin recebeu

A primeira dama do Estado, Elizabete Angelin estare na primeira linha de recepção aos convidados de seu esposo, Angelo Angelin, na festa da entrega das comendas aos governadores amigos. O registro é de Elizabete Angelin na sala vip do aeroporto de Belmont quando da chegada do casal Nabor Jr. e comitiva.

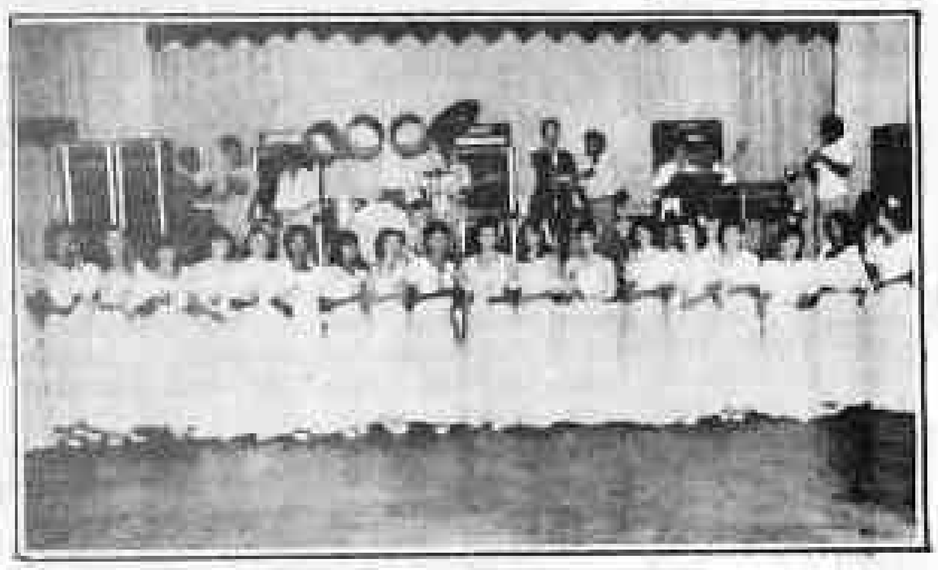

O promotor Jackson Abilio de Souza e a esposa Cleua, presença destacada.

Prefeito Municipal Marcos Donados.

CASAL JOSÉ WILSON-RITA RECEBEU AMIGOS DE RONDÔNIA

O casal José Wilson Schering e esposa Rita, recebeu um grupo de amigos de Rondônia, que em Belém assistiam as festas do Círio de Nazaré. Claudio Rebelo e esposa Ana; Murilo Canto e esposa; Luiz Tourinho. Da família: filhos Patrick, Erick e Naracha. Os pais: Wilson Rocha e esposa Elvira e os sogros José Soares e Eunice. Dona Odete, mãe de Rita e sua irmã Mônica, Américo e Paulo, a dupla do Aço Inox em Belém. Uma típica festa do Círio, na qual não faltou os pratos regionais maniçoba, pato no tucupi, caranguejo e iguarias da culinária paraense. Rita e José Wilson, em sua bela casa, no centro de Belém, são perfeitos anfitriões, assim disse o empresário Luiz Tourinho.

O jovem Jorge Luiz dos Santos Leal, funcionário do Banco do Brasil e aluno do curso de Direito da Unir, completa 18 anos hoje. Jorge Luiz é filho do casal Terezinha e Edno Ferraz Leal.

UMA NOITE YÁZIGI

Em ambiente de total e completa confraternização, a família YÁZIGI estará reunida amanhã no Week End em "Uma Noite Yázigi".

Professores e estudantes do Instituto de Idiomas Yázigi comparecerão, principalmente a turma Jovem.

A primeira dama do Estado, Elizabeth Angelin (de vestido branco), foi homenageada pelas senhoras presentes.

Debutantes de Colorado

Estas fotos mostram o Baile das Debutantes da Cidade de Colorado do Oeste, promovido pela Secretaria Municipal de Educação e Cultura, com a participação de figuras de destaque da sociedade local. O deputado Arnaldo Martins foi o principal patrocinador do baile, que foi animado pelo conjunto "Mensagem", de Ji-Paraná. Foram as seguintes as debutantes: Eliete Ferreira de Souza, Eliane Gonçalves Madrona, Deise de Araújo Rocha, Elizabete Moisés dos Santos, Inês Palmira de Souza, Ivete Blanche, Ilsz Santos Rocha, Lucimar Tavares Parente, Luzmeire Mosquini, Marinel Godinho da Silva, Maria Auxiliadora Guimarães, Maria Aparecida de Souza, Rosemeire Silva Rosa, Rosemeire Rocha Rangel, Rosell Godinho da Silva, Sara Regina Santana, Sonia Iossa, Sandra Silvano Ansiliero, Teresa Dores e Simone Rodrigues Vaz. As fotos são de Manoel Nascimento.

Sandra, uma das debutantes, dança a valsa com o pai Mauri Ansiliero.

Aroldo Dunda dos Santos, antigo funcionário do serviço policial do Território de Rondônia, está aposentado. Com as "novas atividades" Aroldo já penou numas "férias" nas prisões do Ceará, onde curtirá vida tranquila.

BENGALA NELES, JERÔNIMO.

CORRUPÇÃO

INCOMPETÊNCIA

IRRESPONSABILIDADE

UMA QUESTÃO DE COMPETÊNCIA

Jerônimo e Tomás sempre combatiram a corrupção, a irresponsabilidade e a incompetência.

Agora que o PMDB, através do prefeito José Guedes, já começou a colocar as coisas públicas nos seus devidos lugares, Jerônimo e Tomás pregam a fórmula para tirar Porto Velho do atraso: honestidade — trabalho — responsabilidade.

Estes três pontos, juntos, podem ser resumidos em uma palavra: COMPETÊNCIA.

É isto o que Jerônimo e Tomás querem, em termos definitivos, implantar na Prefeitura, para desenvolver Porto Velho e melhorar a qualidade de vida da população.

Guedes já provou e Jerônimo vai confirmar: Porto Velho é uma questão de competência.

Frases na campanha

"Precisamos visitar os eleitores em nossas ruas, nosso bairro. Há muita gente que ainda não sabe que temos eleições para prefeito de nossa capital agora em novembro. Eleições para prefeito é uma coisa com a qual nós não estamos acostumados em Porto Velho. Precisamos propagar e promover esta eleição que é um exercício da democracia pelo qual tanto lutamos, e que é a principal mudança política provocada por Tancredo Neves. Temos que fazer com que o eleitor participe, se interesse pelas eleições, pela prática democrática, pelo exercício deste direito do cidadão que é escolher através do voto secreto e universal o prefeito de seu município, o responsável pelo bem comum".

(Na inauguração de um dos sub comitês da Capital).

"O povo acredita que o PMDB é capaz de cumprir o que afirma nos palanques, "porque sabe que está lidando com homens sérios, comprometidos com a coisa pública, e não com mentirosos e oportunistas. O povo está cansado das promessas incumpríveis dos mentirosos. Está cansado dos candidatos sem ética, que tentam confundir a opinião pública pretendendo a identificação da própria imagem com idéias e homens públicos cuja memória o povo respeita e a cujo partido nunca pertenceram".

(Tomás Correia, candidato a vice prefeito, num comício no Areal).

JERÔNIMO JÁ

Tabloide de responsabilidade do Partido do Movimento Democrático Brasileiro — PMDB.

Editor — Montezuma Cruz.

Redatores — Pedro Paulo Barros Lima e Cristina Cardoso e Roberto Azevedo.

* * * *

Composto, montado e impresso em off-set na Empresa Alto Madeira Ltda. (Grupo Tourinho), situada à rua Bazão do Rio Branco, 99, Porto Velho — Rondônia.

JERÔNIMO JÁ

PMDB

ANO I Nº 2 — Porto Velho, 31 de outubro de 1.985

Jerônimo ergue o símbolo de uma luta que já dura 15 anos. A bengala é usada contra a corrupção, incompetência e irresponsabilidade.

Porto Velho consagra o Homem da Bengala

Confira nesta edição

O QUE DIZ O IBOPE (Pág. 3)

FALTAM 15 DIAS

Deputado Badocha; secretário Gabriel Ferreira; o presidente do PMDB, Ulysses Guimarães e deputado Amir Lando, na chegada do presidente peemedebista, no Belmonte.

Marivalda (D), animando as concentrações peemedebistas.

Early Bittencourt mobiliza Eldorado e a periferia da Capital. E' o Movimento Popular na luta pela eleição de Jerônimo.

Ouvindo as reivindicações populares: "E' a melhor maneira para elaborarmos o nosso plano de Governo. O plano será o que o povo ditar".

Amir Lando, na coordenação da campanha, lidera o Comitê Central, com uma equipe de profissionais gabaritados e de valor. É uma das vozes de Rondônia que se ergueu contra o arbítrio, bem antes da Assembleia Constituinte.

Jerônimo disparou nas pesquisas do IBOPE em Porto Velho. Ontem e hoje, um nome nacional.

Tomás, Amir, Dante de Oliveira (candidato a prefeito de Cuiabá-MT), Jerônimo, João Hermman e Olavo Pires, no dia da visita de Ulysses Guimarães a Porto Velho

ta o favorito

"Variações são naturais"

Carlos Augusto S. Montenegro
Diretor Executivo do Ibope

Em quase todas as cidades onde o Ibope realizou pesquisas para estas eleições é possível estabelecer algumas tendências com relação ao pleito de 15 de novembro.

Em São Paulo, entretanto, os números não permitem que se aposte em qualquer um dos candidatos. A única conclusão a que se pode chegar através dos números é que há um equilíbrio entre os dois primeiros candidatos e uma ascensão do terceiro, Eduardo Suplicy.

As variações de 2% a 3% são naturais em pesquisas e não significam, necessariamente, uma reversão de tendência. Basta ver os resultados de Recife, Salvador e Porto Alegre, onde já aconteceram variações até maiores mas que não causaram inversão de candidatos.

Além disso tudo, estabelecer tendências a 18 dias da eleição é não levar em consideração o andamento da campanha dos políticos, a participação dos indecisos nas vésperas do pleito e todos os outros fatos que possam interferir no eleitorado.

Em suma, neste momento os resultados das pesquisas em São Paulo não permitem detectar nenhum candidato como favorito.

Leia editorial **Mutações Eleitorais**

Origem do PMDB

5)Capitais onde os candidatos a prefeito têm índice entre 50% e 60%: ARACAJU, PORTO VELHO, FORTALEZA e SALVADOR.

Jackson Barreto (PMDB/PFL), de Aracaju, Jerônimo Santana (PMDB) de Porto Velho (Rondônia), Paes de Andrade (PMDB) de Fortaleza e Mário Kertesz (PMDB) de Salvador são os candidatos dessas capitais. Dos quatro, o que menos alterações teve na sua posição foi Jackson Barreto, de Aracaju. Nas pesquisas realizadas nos últimos três meses o seu nome sempre ocupou o primeiro lugar e o índice de simpatia junto ao eleitorado, bem como a diferença para o segundo colocado não sofreram alterações. É possível que, com a definição dos indecisos 22,3%, consiga nas urnas um resultado superior a 60%.

Jerônimo Santana (PMDB), de Porto Velho (Rondônia), tem uma situação muito parecida à de Jackson Barreto em Aracaju: um índice de 54,5% e uma diferença para o segundo colocado de 30 pontos percentuais. Deve, também, atingir os 60% considerando que os "votos brancos" e "indecisos" somam 12,2%.

Paes de Andrade, candidato do PMDB em Fortaleza, continua nesta última rodada JB/Ibope liderando as preferências do eleitorado da Capital do Ceará. Começou com um índice de 30% em junho e, atualmente, consegue 54,3%. Representa a vitória do Go-

JORNAL DO BRASIL
Fundado em 1891
M. F. DO NASCIMENTO BRITO — Diretor Presidente
BERNARD DE LANNA CAMPOS — Diretor

Mutações Eleitorais

ENCERRA-SE hoje, por exigência legal, a divulgação de pesquisas sobre preferências dos eleitores a respeito dos candidatos. A medida se destina a resguardar, de qualquer possibilidade de influência ou manipulação, a liberdade de escolha dos candidatos. Os institutos de pesquisas de opinião pública, no entanto, continuarão a acompanhar as tendências e as oscilações da vontade social, até que as urnas sejam fechadas ao fim do horário de votação no próximo dia 15.

A utilização de pesquisas por parte dos veículos de comunicação social é um recurso técnico de validade universal. Trata-se de um método que conquistou o seu lugar nos prélios democráticos por atender à necessidade dos candidatos e dos partidos políticos no que respeita à orientação das campanhas eleitorais. Pesquisas são o recurso técnico que permite a candidatos e partidos se reorientarem através de uma avaliação objetiva, e não apenas por intuição política. As pesquisas de opinião são tentativas de conhecer e acompanhar as reações da sociedade às propostas dos candidatos e são — ao contrário da reserva residual com que são aceitas — de fazer as tendências revelada.

A partir dos números que vão hoje ao conhecimento público, os eleitores não mais serão informados dos percentuais que se descortinarão a compor o trabalho final. Somente depois que a votação estiver encerrada, os institutos de opinião pública estarão livres para divulgar o prognóstico com o resultado que o método da amostragem autoriza. Durante três meses as pesquisas procuraram registrar as variações da preferência política, através de uma amostragem social tecnicamente aferida. Ao fazer o julgamento político dos candidatos, as urnas também submetem a projeção das pesquisas ao confronto com os resultados definitivos.

A lei proíbe a divulgação de pesquisas nos últimos 15 dias da campanha, mas não coíbe o exercício da amostragem, nem cobre o comentário das tendências de comportamento dos eleitores. O grande interesse em torno das projeções numéricas, a partir de pesquisas de opinião, atesta o crescente sentimento de participação dos eleitores. Os cidadãos não mais se sentem apenas espectadores, mas presenças políticas atuantes no processo. Por menos que se reconheçam nas projeções numéricas, descobrem os eleitores nas pesquisas uma forma de influenciar os candidatos e as campanhas. As pesquisas têm o mesmo sigilo que protege o voto e por isso os eleitores se valem da oportunidade para manifestar contornos de julgamento transitórios ou definitivos, convicções políticas, identidade partidária ou preferência pessoal.

As pesquisas são a única forma de participação ativa ao alcance do eleitor nas campanhas, desde que a escolha dos candidatos é reserva aos órgãos dos partidos. Entre a escolha do candidato e o ato de votar, o eleitor descobre o meio de fazer chegar aos partidos os seus sentimentos. É este o seu papel num processo que ainda lhe reserva posição de espectador — e que as pesquisas começaram a modificar, a partir do cidadão.

ıeição em

Porto Velho

Jerônimo Santana — Ex-deputado federal, PMDB, 46 anos. Goiano de Jataí, mudou-se para Rondônia no início da década de 70. Advogado, defendeu posseiros e foi eleito para a Câmara dos Deputados, onde permaneceu por três legislaturas. Disputou — e perdeu — as eleições para o Senado em 82. Carismático, preside o PMDB de Rondônia, é casado e tem dois filhos.

Promessas — Dotar Porto Velho de rede de saneamento básico (água e esgoto); legalizar terrenos (na cidade ninguém tem documento de posse de terra) e construir escolas em sistema de mutirão; ampliar a rede de atendimento médico, com instalação de postos de saúde; construir escoias, também em sistema de mutirão; e incentivar a produção de alimentos, principalmente hortigranjeiro.

O BB em tempo de mudança

O Brasil está mudando e o Banco do Brasil, também. Este tem sido um dos fatos rotineiros na vida da Instituição — que já operou notáveis mudanças na economia do País e se transforma e se revigora constantemente, para se manter sempre em condições de corresponder aos anseios da coletividade.

A severa contenção que as aplicações do Banco sofreram nos últimos anos e seus reflexos negativos para a economia brasileira — notadamente na agricultura — antes de arrefecer os ânimos ofereceram a motivação para a busca de tempos melhores. Os primeiros resultados começaram a surgir neste início de nova gestão, com destaque para o aumento dos créditos destinados à produção, comercialização agrícola e exportação e para a decisão — tomada em julho e reprisada em setembro — de baixar as taxas de juros sobre as operações de desconto de duplicatas.

Mais do que recuperar a posição que sempre ocupou no setor de crédito bancário, inclusive como moderador da taxa de juros no segmento livre de mercado, o BB busca agora fortalecer sua vinculação aos programas governamentais na assistência financeira ao setor produtivo. Além disso, procura oferecer à clientela novos produtos, serviços mais ágeis e oportunidades atraentes de aplicações financeiras.

Ponto importante nesta caminhada é a reformulação da política de atuação no exterior. A exemplo das principais instituições financeiras internacionais, o BB procura se ajustar à nova realidade do sistema econômico mundial, a começar pela decisão de desativar 17 dependências — entre superintendências, agências, escritórios e subsidiárias. Essa medida proporcionará contenção anual de gastos equivalente a US$ 6 milhões. Por outro lado, sem abdicar do tradicional apoio às operações de interesse do Brasil, o Banco pretende marcar presença no financiamento de programas de comércio exterior de terceiros países, atuar como banco de negócios (*merchant bank*) e intensificar ações na área de prestação de serviços.

Mas a hora é também de arrumar internamente a Casa, modernizando a estrutura de mais de três mil dependências. Em outras palavras: melhorar a qualidade e a eficiência dos serviços prestados.

Para atingir esses objetivos, promoveram-se estudos destinados a apontar ações concretizáveis a curto, médio e longo prazos. Como elemento de apoio utilizou-se pesquisa de opinião realizada — de janeiro a julho deste ano — entre pessoas físicas e jurídicas de cidades com mais de 50 mil habitantes. Em setembro, o Conselho Diretor do Banco aprovou as primeiras medidas, que visam basicamente simplificar o trabalho das agências e aumentar a autonomia de seus administradores, para aprimorar o atendimento à clientela.

Na área de automação bancária, a ordem é acelerar a implantação do processamento eletrônico de dados *on-line*. O sistema entrou em operação no início do ano na Agência Centro do Rio de Janeiro e brevemente chegará aos pontos de atendimento de Brasília, após o que se estenderá, num período de cinco anos, a cerca de 1.600 dependências.

O Banco pretende também utilizar recursos de informática para ampliar e agilizar o serviço de ações. Com isso, poderá atender mais rapidamente às solicitações de compra e venda e de depósitos e resgate de títulos.

Além de contribuir para o fortalecimento da Empresa, esse elenco de medidas cria as condições ideais para o BB resgatar seu tradicional papel no desenvolvimento sócio-econômico do País. O Banco do Brasil acredita que a sobrevivência a longo prazo das instituições financeiras depende da sua capacidade de, lucrativamente, satisfazer às necessidades da comunidade. Afinal, essa fórmula vem dando certo há quase 180 anos.

★ ★ ★

Fiat 86

Fazendo o futuro em cada veículo.

FIAT

Advogado diz que nunca foi preso

O advogado Urano Freire de Morais, esteve ontem na redação do AM quando solicitou a retificação da notícia veiculada na página 4 da edição do último dia 2, com chamada de 1ª página, afirmando que a "Justiça havia negado habeas corpus ao advogado acusado de comandar os grileiros da Fazenda Municipal, administrada pela Secretaria da Agricultura. Local onde deverá ser implantada a cidade hortigranjeira de Vilhena".

Urano Freire afirmou que jamais esteve preso, "sou advogado de uma das pessoas envolvidas no caso e não como diz a notícia. A manchete, principalmente da primeira página, não condiz com a verdade, em momento algum estive preso", declarou.

NR. A notícia se condiz ou não com a verdade, não entramos no mérito uma vez que a reportagem do ALTO MADEIRA sempre procurou retratar nas matérias que são escritas, os fatos conforme as anotações feitas nos documentos apresentados e jamais procura "inventar a notícia".

Croma, um novo FIAT para o mercado europeu

CROMA é o novo automóvel que a Fiat lança no mercado europeu a partir de 1º de dezembro. Um moderno 2 e 1/3 volumes, com ampla porta traseira, motor dianteiro transversal e suspensão independente nas quatro rodas.

O automóvel é disponível em seis diferentes versões de motores, das quais quatro são a gasolina: 1.600, com potência de 83 cv; 2.000 bialbero, alimentado por carburador, com 90 cv; 2.000 com injeção e potência de 120 cv, e 2.000 Turbo, com 155 cv. As duas outras versões de motores são a diesel (2.500, com 75 cv, e 2.500 Turbo com 100 cv).

Com a adoção da porta traseira, para acesso ao amplo porta-malas, o CROMA traz de volta o automóvel no qual predomina a versatilidade de utilização. E com um Cx de apenas 0,32, o novo carro combina alto desempenho com economia de combustível.

NOTA DE DESAGRAVO

Nós, abaixo assinados, advogados militantes na comarca de Vilhena, Estado de Rondônia, vimos a público, discordar da maneira e da divulgação de retaliações que vêm sendo divulgadas, envolvendo o nosso colega Dr. URANO FREIRE DE MORAIS, procurando atingir sua imagem —, reputação e moral, num verdadeiro ato de revanchismo, com o que, repudiamos de forma veemente, pois, não espelha a realidade dos fatos.

Assim vimos hipotecar nossa solidariedade ao colega e condenar as imputações sobre ele lançadas —, ao mesmo tempo em que, externamos nossa preocupação com esta situação degradante, cujo propósito maior é atingir a figura do advogado, ferindo sua imagem profissional —, constituindo-se numa verdadeira trapalhação.

Vilhena(RO), 08 de novembro de 1.985.-

[assinaturas]

Volks espera vender mais mil caminhões para a China

ABC — A Volkswagen do Brasil aguarda para antes do dia 15 deste mês o resultado da concorrência pública aberta pelo Governo chinês para a compra de mil caminhões com 11 toneladas de PBT (peso bruto total). O diretor da Volkswagen Caminhões, Jorge Boihagian, tem mais de um motivo para acreditar no sucesso da empresa nesta concorrência. O principal deles é o fato de a Volks já ter sido escolhida no primeiro semestre pelo governo da província de Hebei, na China, na tomada de preços que resultou no envio de mil unidades do modelo 11.130, também de 11 toneladas de PBT. No valor de US$ 18 milhões, aquele que foi o maior contrato de exportação firmado até hoje pela divisão de caminhões da empresa.

Além desse precedente, Jorge Boihagian diz ter recebido a informação — não confirmada — de que os japoneses não estão participando dessa concorrência. Entre os rivais da Volkswagen do Brasil nesta disputa, estariam a Ford Brasil e a matriz alemã da Mercedes Benz.

A expectativa otimista do diretor da Volkswagen Caminhões se baseia ainda no próprio conteúdo da proposta enviada ao Governo da China: "Não estamos oferecendo apenas os caminhões, mas sim um pacote que inclui o fornecimento de peças de reposição por 12 meses, além de treinamento no Brasil e na China para mecânicos e motoristas."

A previsão da Volkswagen do Brasil é de chegar ao final deste ano com 2.100 caminhões exportados, contra um total de 660 unidades exportadas no ano passado (em faturamento, a previsão é de US$ 23 milhões em 85, contra US$ 6 milhões em 84).

UNIMED DE RONDONIA

COOPERATIVA DE TRABALHO MEDICO

COMUNICADO

A COOPERATIVA DE TRABALHO MEDICOS — UNIMED-RO, com sede no Edf. Rio Madeira sala C-1, está necessitando de vendedores para o Sistema.

Os interessados deverão procurar a UNIMED DE RONDÔNIA. Maiores informações pelo telefone 221-1821.

Dr. Aparicio Carvalho de Moraes
Presidente

NEGÓCIO DE OCASIÃO

Vende-se uma máquina de beneficiar arroz Marca ZACARIA — tipo Super E, com produção de 200 sacas ao dia, com secador.

Tratar pelo telefone: (068) 224-6030 com sr. JOAQUIM, Rio Branco — AC.

O palco da decisão

Jorge Boaventura

Não há dúvida de que as próximas eleições municipais de 15 de novembro são muito importantes por todo o país, inclusive como elemento concreto para avaliação do quadro partidário, após ver mais evidentemente oposicionismo fragmentário.

Em S. Paulo, porém, está o centro de acontecimentos de repercussão nacional, aos quais atribuímos a maior e mais dramática importância política. É que ali, um dos dois candidatos com chances reais de vitória é velho de repercussão para muito além dos limites municipais em que se fere a campanha, presidente da República como foi, após trajetória política das mais meteóricas e polêmicas da História do nosso país. Não bastasse a circunstância assinalada, ainda o citado homem público decidiu imprimir como tônica da sua campanha, além da moralização da vida pública, a denúncia enfática e [illegible] acerca da infiltração comunista no Brasil, que nunca tendo cessado, alcançou indubitavelmente os seus pontos culminantes no período que antecedeu o 31 de março de 64 e no que se seguiu à última campanha para sucessão presidencial, em [illegible] e hoje ninguém [illegible] capaz de negá-lo — o dr. Tancredo Neves, no afã de alcançar a qualquer custo a vitória, assumiu compromissos estreitos e profundos com as esquerdas marxistas, compromissos cujos frutos hoje se [illegible] diante dos olhos de todos. No Rio, por exemplo, é só observar os apoios e os nomes que estão em volta de todos os principais candidatos, para colher evidência do que acabamos de afirmar. Somente quando se reflete que o número de brasileiros que aceitam conscientemente as teses do marxismo, pela sua exiguidade, seria incapaz de explicar presença tão expressiva e marcante nos acontecimentos políticos em curso. A explicação repousa no fato de que, poucos como sejam, um paciente e persistente trabalho de infiltração em, praticamente, todos os que temos chamado de "centros de irradiação de prestígio cultural", conferiu aos crentes no Materialismo Dialético e em seus apaniguados e companheiros, um formidável poder de influência sobre a opinião pública. Este, o "argumento" de que dispõem para levar lances políticos e celebrar acordos com eles, acordos que, na passada campanha sucessória, acabaram por produzir a [illegible] de enorme número de membros do Colégio Eleitoral, através da mais cruel e mais formidável campanha de difamação contra um homem público de que temos memória, com a consequente vitória do velho e experimentado político mineiro, tão infaustamente desaparecido logo após a vitória. Foi uma demonstração de força capaz de explicar a atitude dos que, ainda ontem exibiam um intransigente anti-comunismo e hoje permanecem mudos e quedos, diante dos avanços cada vez mais ostensivos e desembaraçados do mesmo. Pois há em tudo a semelhança [illegible] o último assunto às claras da denúncia que está fazendo, e que o faz surgir como um outro praticamente isolado na arena sobre a qual qualquer um pode identificar a luta, não apenas de um desafio verdadeiramente democrático, mas a da tentativa de "conquista do poder pela via pacífica", que está em pleno curso sempre, é claro, de maneira camuflada por detrás de insuspeitas alegações de amor à liberdade e à democracia. Por tudo isso, pensamos que, indiscutivelmente o próximo eleitoral paulista, ali se está travando de maneira mais clara do que em qualquer outra capital o enfrentamento entre as esquerdas marxistas — que são as forças realmente operativas — e os que a elas se opõem. Obviamente, como [illegible] os resultados de semelhante desafio na mais pujante, poderosa e importante comunidade urbana do país, terão, [illegible], a dimensão [illegible] que lhes estamos aqui atribuindo.

A crise da música popular brasileira

Clarimundo Fonseca

Através de um estudado, bem planejado e [illegible] processo de massificação — através de alienação —, certas poderosas forças econômicas e políticas "dirigindo" e "fazendo a cabeça" da massa impessoal juventude já inteiramente "fanatizada" e "dopada" pelo "rock". E não se queira levantar uma crise artístico-cultural no bem recente festival do gênero, o "Rock'n Rio" realizado na Barra da Tijuca, no Rio de Janeiro. Há muito, o habilidoso método da "cabeça" — utilizado em diferentes países pelos editores de músicas internacionais — vem minando de forma perceptível o campo da produção artística nacional. Irrompeu, sem dúvida, um "movimento" de fora para dentro do Brasil para se convencer ao povo que em questão de "música popular", aquilo que é brasileiro "antigo" e só o "rock" é moderno. Analistas, estudiosos, pessoas de todas as classes sociais, além dos intérpretes (vocalistas ou instrumentistas), maestros e arranjadores (estes últimos, extraordinários criadores de verdadeiras melodias, responsáveis pela beleza e exuberância das partituras, impondo-lhes indiscutíveis metamorfoses no corpo dos desenhos musicais) sabem e entendem a intenção real desse "movimento massificador."

Quem não for — simplesmente "xenófobo" ou cantinho patriota — enxerga logo qual a verdadeira finalidade dessa "inflação" roqueira através de sua [illegible] difusão através das emissoras de rádio e televisão. Conheço e tem a certeza — sem o menor intuito de "patriotada" — que não existe país no mundo tão bem dotado e rico na diversidade de ritmos musicais quanto o seja o Brasil. Sempre fui simpático aos "festivais", porque deles emergem valores novos e positivos, capazes de influir de maneira benéfica na reformulação das tendências artísticas oferecendo abundante material poético e melódico no panorama da música popular brasileira autêntica. Nas preliminares e semifinais ou finais, desses "festivais", é fácil constatar a classificação de melodias sambas, canções tipicamente regionais ou folclóricas.

É que, a locomoção financeira do "lobby" massificador alienígena, impede qualquer tentativa de reação contra o malefício dessa "febre" de temperatura [illegible]. Assim, o pandeiro, o tamborim, o triângulo, a sanfona, o bumbo, o cavaquinho, o violão, são forçados e impelidos a "ceder o seu lugar de honra", para a "guitarra elétrica", o contrabaixo eletrônico e outros modernos instrumentos importados, porque o som estridente do "rock massificador" penetra nos ouvidos da juventude e assim estabeleceu moda e prioridade. E até foi criado um termo exato, identificador, "curtir um som..."

Como em toda a regra — há honrosas e salutares exceções — no seio da nossa talentosa e imaginativa juventude musical. Desde a germinação e florescência da "Bossa Nova", em 1959, que nos legou Antônio Carlos Jobim, João Gilberto, Vinícius de Moraes, Ronaldo Boscoli, Roberto Menescal, Carlos Lyra, Marcos e Paulo Sérgio Valle, Newton Mendonça, Chico Feitosa, dentre alguns dos principais luminares desse movimento, sem esquecer também Luiz Bonfá e Billy Blanco, primeiramente irrompeu a força musical e poética de compositores como Moraes Moreira, Zé Ramalho, João Bosco, Luiz Gonzaga Júnior, afora estes respeitáveis e inspirados criadores como Chico Buarque de Holanda, Paulinho da Viola, Edu Lobo, Geraldo Vandré, Dori Caymmi, Sérgio Ricardo, assim como Milton Nascimento, Toquinho, Caetano Veloso, Gilberto Gil, Egberto Gismonti, Ivan Lins, Taiguara, Martinho da Vila, Sérgio Bittencourt, igualmente vinculados às modernas tendências atuais mas os instrumentos tradicionais da nossa música popular.

Lamentamos, sinceramente, que alguns desses jovens autores melodistas e letristas, fujam "do estado de rumo" sob a influência [illegible] desse nível [illegible] massificador do "rock". E chega a ser revoltante e [illegible] a conduta de certos compositores-intérpretes que [illegible] "rock" e baladas românticas de [illegible] alienígena e consideram isto como "música popular brasileira". São eles os grandes incentivadores e culpados da crise do nosso cancioneiro autêntico.

REPÚBLICA FEDERATIVA DO BRASIL

EDITAL DE PROCLAMAS Nº [illegible]

INFORME JC

TURISMO

A Mamorétur e a Guaporétur estão promovendo com bastante receptividade do público, viagens para Disney-Epcot-Miami, nos meses de janeiro e fevereiro (Stella Barros, Varig-Pan Am), onde o interessado vai saber tudo sobre o Mundo da Fantasia de Walt Disney. Durante 14 dias, a Mamorétur e a Guaporétur oferecem uma programação completa. Além da opção Brasil-Orlando-Brasil, em 17 dias, com pagamento em três vezes sem juros. Saídas de Porto Velho. Fretamento Vasp.

CABINES

A Secretaria de Turismo, Cultura e Esportes oferece à comunidade em geral, desde sexta-feira, o primeiro posto de informações e recepção turística do Estado (na cidade de São Paulo a denominação é posto de informações de turismo e lazer), localizado no Aeroporto Belmont. Observe-se que tal cabine, (prometem mais duas) como as demais que a Secretaria de Turismo, Cultura e Esportes promete instalar, não pode prescindir da permanente presença de um bacharel de turismo (no Departamento de Turismo existe até demais), bilíngue, em condições de prestar informações sobre parques, museus, monumentos, galerias de arte, restaurantes, igrejas, templos, eventos de lazer gratuitos, cinema, localização de hotéis e agências de viagens e horários de vôos, entre outras. Ou seja, querendo informar, existe o que.

CONVITE

Corintho Falcão, presidente do Conselho de Turismo, da Confederação Nacional do Comércio, convidando este colunista para a reunião que fez realizar no Salão do 4º andar, no Rio de Janeiro, quarta-feira, às 17h. Naquela oportunidade, o presidente da Vasp, Antonio Angarita, pronunciou conferência seguida de debates sobre o tema: Perspectivas do Turismo em 86 — Relações Vasp Agências de Viagens". E mais: a Vasp está com nova identidade visual, um símbolo branco aplicado no leme de direção de seus aviões, a Vasp está comemorando seus 52 anos de existência. Outras novidades são poltronas mais confortáveis e novos acessórios que alteram todo o sistema de iluminação e ventilação interna. A empresa paulista, esclarece Sidney Faria, Gerente Geral, foi fundada a 4 de novembro de 33, com o batismo de seus dois primeiros aviões — "o Bartolomeu de Gusmão" e o Edu Chaves" — bimotores com capacidade para um piloto e três passageiros, fazendo as rotas São Paulo-São Carlos-Rio Preto. Hoje, as linhas da aVsp são servidas por uma frota de três Airbus-300, 21 Boeing 737 e um Boeing 727-200

Carlos Rodrigues fazendo política com profissionalismo.

FESTIVAL

Com a presença de baianas, cozinheiros, músicos e apoio da Bahiatursa (Paulo Gaudenzi) e Vasp, o Rio Palace realiza, de 25 de novembro a 8 de dezembro, o Festival da Comida Baiana, também no restaurante Atlantis. Todo o sabor e o exotismo dessa comida estarão muito bem representados nesse evento, que começa justamente numa data significativa: Dia da Baiana (25 de novembro). A Bahiatursa vai decorar o restaurante com motivos folclóricos. No festival da comida baiana a promoção constará de almoço e jantar. As reservas podem ser feitas pelo tel. (021-521-3232).

PACOTE

Por apenas trezentos e cinquenta mil cruzeiros mais dez por cento de taxa de serviço, o Belo Horizonte Othon Palace está oferecendo uma série de vantagens para casais em lua de mel, através de um pacote muito especial. Válido de sexta a segunda-feira para uma diária, o pacote vigora até 30 de dezembro. Reservas: (031-226-7844). Ainda: todo o mistério e beleza do antigo Egito serviram de tema para o III Encontro de Egiptologia, realizado no Rio Othon Palace Hotel, domingo, 3. Os debates tiveram lugar no Salão Itaipú do Rio Othon Palace.

SERVIÇO

O Brasil Oeste Turismo também está oferecendo um programa turístico diferente. "Conheça Portugal Melhor, com vôos da Tap Air Portugal, hotel, café, transporte e passeios incluídos. Tudo financiado. Quem ainda não descobriu Portugal tem que aproveitar estas vantagens. Passagem válida por dois meses. Quem está com saudades pode ir preparando o coração.

CARNAVAL

Todos os foliões ainda têm esperanças que os órgãos oficiais de turismo, Governo e Prefeitura da Capital (o Município é um dos poucos do país que não tem Conselho Municipal de Turismo), ainda se sensibilizarão em tempo, e promoverão para 86, um carnaval bem rondoniense. Com escolha de música carnavalesca, gravação de um elepê com sambas-enredos das escolas e elaboração de um projeto que leve aos bairros de Porto Velho, a animação do carnaval.

MISTIFÓRIO

Aluizio Pimenta

Tenho lido constantemente, uma coletânea de crônicas da autoria de Carlos Drumond de Andrade, Rubem Braga, Paulo Mendes Campos e Fernando Sabino. Cada um deles tem seu próprio estilo, claro, mas todos escrevem com aquele toque de humor característico, sem romarrão, sem aquela coisa repetitiva, que ao invés de deleitar, enfada até os mais incorrigíveis "ratos de bibliotecas", que prendem a atenção até em bula de medicamento, como se aquelas composições químicas difíceis de ler, mais ainda de compreender, não fossem privilégio dos doutores.

Falar em doutores, lembrei-me, por acaso, de uma frase de Rui: "Mocidade valdosa, não chegará jamais à virilidade útil; onde os meninos campearam de doutores, os doutores não passarão de meninos..." Quanto à virilidade, não é bem assim como estamos pensando, gente boa. Aí existe mais o sentido de MATURIDADE. Quanto aos doutores (médicos), embora todo essa democracia existente por aí, creio que na profissão deles, livres das intrigas e dos desprazeres da política partidária, realizariam um melhor trabalho em benefício da coletividade. Não todos, porém alguns. Todavia, no fundo, acredito que da bactéria da política poucos escapam e mesmo fazendo cultura e antibiograma, fica difícil especificar a cepa de germe gram-negativo que ela transmite, para a aplicação correta do antibiótico.

Carlos Drumond de Andrade, por exemplo, em sua crônica "Gruvação", conta sobre uma entrevista que um colegial foi fazer com um senhor, para saber se este se sentia realizado. O indivíduo ficou cheio de dúvidas: "Quais são os meus objetivos no terreno ético, ou, mais modestamente, no terreno de minhas atividades profissionais ou artísticas? Tenho objetivos éticos definidos? Quais são? São meus ou me são impostos ou sugeridos pela educação e pela conveniência social? Se fossem exclusivamente meus, quais seriam? E em minhas atividades práticas ou criativas? Que é que eu pretendo? Pretendo sempre as mesmas coisas? Não mudo de alvo? Não danço conforme a música e até sem ela e contra ela? Que é que eu sei de positivo a respeito disso, ao longo da minha vida? Que pretendia eu há 20 anos? Há 10? Na semana passada? Me procure depois de eu morrer. Aí então, posso dar balanço".

Misturando política com ciência, chego a Aristóteles e leio um pouco da sua biografia: "Sócrates", dizia Renan, "deu aos homens a filosofia e Aristóteles deu-lhes a ciência. Havia uma filosofia e uma ciência anterior a Sócrates e Aristóteles, porém a orientação fornecida pelos dois fez com que toda a pesquisa filosófica e científica posterior se fundamentasse nos resultados que deixaram. E observe-se que Aristóteles foi o instrutor de Alexandre, o conquistador do mundo. Creio que é porisso que os 4 cronistas do 1.º parágrafo possuem vasta cultura geral e os cientistas (médicos) e filósofos (advogados?) se jogam de corpo e alma na política, configurando uma mistura científico-filosófica, claro.

E Rubem Braga, fala do seu corrupião: — "Conheço muitas histórias de corrupião; corrupião que assovia o Hino Nacional; corrupião que só gosta de mulher, não tolera homem; corrupião que passeia pelo bairro inteiro e volta para casa ao escurecer, etc." O meu, não. Talvez a culpa seja minha, que o educo mal. Sei como deveria proceder com ele: movimentos sempre lentos, chantagem na base do miolo de pão; certa mistura de disciplina e carinho, sistema de prêmios e castigos. Enfim, aquele negócio de reflexos condicionados.

E a sorte está lançada. Tomara que ao candidato do povo ganhe e possa pôr em prática seu programa de governo municipal exposto tal e qual o bravo facúndia do Presidente José Sarney.

MILHARES DE INFORMAÇÕES importantes e detalhadas, indispensáveis aos executivos de todas as empresas, são encontradas no cadastro DELTA

O MAIS ANTIGO E COMPLETO ANUÁRIO BRASILEIRO

EDITADO DESDE 1943

1) CAIXA POSTAL 2) ENDEREÇO TELEGRÁFICO 3) ANO DE FUNDAÇÃO 4) CÓDIGO DE ENDEREÇAMENTO POSTAL 5) TELEX 6) CIDADE OU CAPITAL 7) FILIAIS 8) NÚMERO DE INSCRIÇÃO ESTADUAL OU MUNICIPAL 9) NÚMERO DO CADASTRO GERAL DE CONTRIBUINTES (CGC) 10) CAPITAL REGISTRADO 11) NOME DOS SÓCIOS OU DIRETORES 12) LINHA COMPLETA DOS ARTIGOS FABRICADOS 13) PRODUTOS EXPORTADOS 14) PRODUTOS IMPORTADOS 15) COMÉRCIO POR CONTA PRÓPRIA, AGENCIAMENTO OU REPRESENTAÇÃO

V. encontrará também nos três volumes do CADASTRO DELTA todos os Bancos Comerciais e de Investimentos, Financeiras, etc. Transportadoras, Cias. de Seguros, Planejamentos e Assessorias, etc. além de uma seção especial de Turismo com dados históricos e estatísticos sobre a vida econômica e administrativa de cada Estado da Federação do Brasil

DISTRIBUIÇÃO GRATUITA PARA TODAS AS EMPRESAS INTERESSADAS.

REPRESENTANTE EM PORTO VELHO: EIFFEL RAMOS COÊLHO — RUA ALMIRANTE BARROSO, 1461 — CASA 1

FARMÁCIAS DE PLANTÃO

Drogaria Nossa Senhora do Carmo: Rua Joaquim Nabuco (Noturno; Drogaria Decolloresl Rua Calama c/ Rua Rafael Vaz e Silva (Noturno).

CHAMADA DE EMPREGADO

MAQUEL — Máquinas e Equipamentos Ltda., com sede na Av. Brasília 2326/B — Porto Velho-RO, solicita o comparecimento dos senhores GERALDO SCHEIFFER, portador da CTPS n.º 45 581 — série 596 e EUDES FRANCISCO DA COSTA ANDRADE, portador da CTPS n.º 11039 — série 0007-PA, no prazo de três (03) dias a contar desta data. O não comparecimento nos obriga a demiti-los por abandono de emprego, de acordo com o art. 482 inciso I da CLT.

Porto Velho, 09.11.85

MAQUEL — Máquinas e Equipamentos Ltda.

ARQUELAU DE PAULA

ADVOGADO

CÍVEL - COMÉRCIO - AGRÁRIO

EDIFICIO RIO MADEIRA, 2º ANDAR
CONJ. 202/203
TEL.: 221-7037

Valor de referência

Juntamente com o novo salário mínimo, o presidente Sarney reajustou, pelo Decreto 91.862, o coeficiente de atualização monetária sobre os valores padrão. O coeficiente que determinará os novos valores de referência é de 1.661. Com isso, o maior de referência (MVR) nos Estados do Maranhão, Piauí, Ceará, Paraíba e Segunda Região de Pernambuco será de Cr$ 196.153,40. Acre, Amazonas, Rondônia, Roraima, Pará, Amapá, Primeira Região de Pernambuco, Mato Grosso e Goiás terão como MVR o valor de Cr$ 217.419,80. Espírito Santo, Segunda Região do Paraná e Santa Catarina terão MVR equivalente a Cr$ 236.874,00. Para a Primeira Região do Paraná, Primeira Região de Santa Catarina e Rio Grande do Sul, o MVR será de Cr$ 258.466,00.

Minas Gerais, Rio de Janeiro, São Paulo e Distrito Federal manterão o maior valor de referência, que passa de Cr$ 167.108,70 para Cr$ 277.898,40.

ASSINE O Alto Madeira

Churrascaria Caravela do Madeira

UMA OPÇÃO DE BOM GOSTO COM TRATAMENTO 5/ ESTRELAS

onde servir bem é um prazer pratos para todos os gostos A famosa costela de tambaqui no espeto

NO PONTO MAIS APRAZÍVEL DA CIDADE.

MÚSICA DE PIANO AO VIVO A NOITE BEBIDAS EM GERAL E SUCOS

ACEITAMOS ENCOMENDA DE BANQUETES

Churrascaria Caravela do Madeira

Rua Ariquemes 104. Reservas Fone: (069) 221-6641 Na margem do rio Madeira